Magasinet

No 6 juni 2018
Nyköping/Oxelösund

Thomas Di Leva till Oxelösund och Visor Vid Vattnet

Sidan 20-21

Nyfiken på Catharina Fredriksson

Kommunalråd Oxelösunds kommun

Sidan 6-7

Lite för otränad för en VM-match...

Man brukar kalla den för ‘‘världens bästa leksak’’. Hela mitt liv har den varit min absolut bästa ‘‘leksak’’ och vän. Den har bidragit till så mycket glädje, så många upplevelser och så många fantastiska vänner. Jag minns hur jag och mina kompisar Micke och ‘‘Grezze’’ lattjade med bollen i Gungparken i Oppeby när vi var 6-7 år. Hur vi bildade gängserie-lag och hur vi började spela i Bissarna under mer ordnade former.

Med tiden blev leken mera allvar och jag hade turen att få spela A-lagsfotboll i Bissarna, juniorlandslagsspel och allsvensk fotboll i Åtvidaberg. Även om jag tvingades sluta tidigt på grund av en knäskada, så har intresset för fotboll hängt med mig hela livet.

När ni läser det här har fotbolls-VM pågått i drygt en vecka. Sverige har spelat sin första match och vi vet mer om förutsättningarna inför fortsättningen.

VM i fotboll är stort. Jag hade lyckan att få vara med i Tyskland 2006, tillsammans med delar av VM-laget från 1974. Med spelare som Conny Torstenson, Björn Nordqvist och Benno Magnusson. Med på resan var också min gode vän Bo Hermansson. Innan vi åkte fick vi en förfrågan från Hertha Berlin, där Benno Magnusson spelat som proffs, om vi inte kunde spela en “skojmatch” under veckan vi var på plats. Alla som åkte med och hade några landslags- eller allsvenska meriter ombads plocka med sig fotbollsskorna. Så även jag.

När vi väl kom till Berlin förstod vi att det kanske var lite mer än en skojmatch på gång. Media (radio, TV, tidningar) “överföll” de av våra spelare som spelat proffs i Tyskland. En gång hjälte i Tyskland, alltid hjälte, livet igenom. När vi kom till arenan fick vi höra att det väntades en publik på ca 3.000 personer. Vi förstod att det skulle bli en tuff match. Efter matchen fick vi höra att snittåldern hos motståndarlaget låg 15 år under vårt lag. Tre av deras spelare hade spelat bundesliga (högsta ligan i Tyskland) för tre-fyra år sedan.

Hur matchen gick? Vi fick stryk med 7-0, om jag minns rätt. I andra halvlek satt sju man skadade på vår bänk, däribland jag. Vår lagledare, Bosse Hermansson, tvingades konstatera att han måste hoppa in på plan själv, som tung center. Det var nära att han blivit “hjälte” och nickat in ett mål för oss. Benno Magnusson slog ett perfekt inlägg från högerkanten, Bosse kommer stormandes mot mål och sätter pannan på bollen. Tyvärr går bollen strax utanför den vänstra stolpen...

TV 4 var på plats och rapporterade från matchen. I Nyhetsmorgon dagen därpå konstaterade reportern Lennart Modigh.
- Det blev en tuff match för de gamla VM-hjältarna. I andra halvlek var de så åderlåtna att de tvingades slänga in en gammal avdankad kommundirektör från Nyköping... (Bosse har arbetat som kommundirektör ett antal år i Nyköping).

En jobbig match, men en fantastisk resa med många härliga minnen. Detta om ämnet fotboll. Nu väntar en semestermånad och jag vill till sist passa på att önska alla läsare, annonsörer och samarbetspartner en riktigt skön sommar.

Torbjörn Dahlström/Ansvarig utgivare

MAGASINET - en produkt av
Mediamix Event & Media

Ansvarig utgivare
Torbjörn Dahlström
070 433 433 2
tobbe@media-mix.nu

Nästa nummer: 26/8 2018
På omslaget: Catharina Fredriksson
Tryck: Strokirk-Landströms
Distribution: Svensk Direktreklam

Magasinet distribueras till hushåll i Nyköping och Oxelösund med omnejd samt finns i ställ i Nyköping och Oxelösund.
Magasinet är politiskt- och religiöst oberoende.

MIX Papper FSC FSC® C074519

VÅRENS HETASTE ERBJUDANDE

Solglasögon med din styrka på köpet!

Välj och vraka bland 30 modeller!

Värda upp till

2895:-

+ gratis synundersökning. Värde 395:-

Köp kompletta glasögon med vår bästa behandling, **iProtection NT**, så får du solglasögon med din styrka!

Köp enkelslipade glasögon (fr. 2095:-), få enkelslipade solglasögon (solglas 1000:- och båge 595:-). Progressivt första par (fr. 3395:-) ger progressiva solglas (solglas 2300:- båge 595:-). Pris på 1:a par är med iProtection NT.

Fördelarna med iProtection NT

- Maximalt reptålighet
- Minimalt med reflexer
- Maxskydd mot UV-ljus
- Smuts- och vattenavvisande
- Förlänger glasets livslängd
- 3 års garanti

MADE IN GERMANY

1/2 PRISET PÅ TILLVAL! Förbättra dina solglasögon med t ex polariserande glas. Alla tillval för halva priset på ditt andra par! Eller byt upp dig till en het märkesbåge från Boomerang, för bara 500 kr i tillägg (ord pris 1095 kr).

BOOMERANG

För din digitala livsstil

Prova en helt ny kontaktlins – Biofinity Energys ™

SOLGLASÖGON PÅ KÖPET!
Just nu: Köp en årsförbrukning med kontaktlinser i samband med din års- kontroll, få polariserande solglasögon! Eller lägg till 500 kr och få ett par heta Boomerang-bågar!

VÄRDEKUPONG

Gratis synundersökning

~~395:-~~

Synundersökningen avser glasögon och utförs av legitimerad optiker. Inget köptvång. Intyg, recept, remiss etc. debiteras. Gäller t.o.m. 2018-07-01.

Boka din synundersökning enkelt på:
www.glasogonmagasinet.se

Glasögon magasinet

Kvalitet & service till rätt pris!

NYKÖPING
Västerport Köpcentrum
0155-28 88 53

Linköping
Nygatan 33
013-13 70 71

Norrköping
Drottninggatan 14
011-13 18 88

För öppettider, se vår hemsida: **www.glasogonmagasinet.se**

Königs kåseri

Byxångest

Jag har i god tid letat fram simbyxorna.

Det gäller att hinna före algblomningen till badvikarna ute på Femörehuvud.

För vem vill doppa sig i ärtsoppa!

Det kan dessutom vara livsfarligt.

Titta bara på vad som hände Erik XIV. Han lär ha dött av förgiftad ärtsoppa.

Ehuru inte iklädd herrbaddräkt.

Det finns förvisso en osäkerhet runt dödsorsaken då det redan under sent 1500-tal kan ha existerat fake news.

Hur som helst, vad vi har att förhålla oss till är samtiden, inte medeltiden.

Bättre att förekomma än att förekommas av algblomningen och dess ärtsoppsliknande konsistens och nyans.

Det är förklaringen till att jag vankelmodigt medelst hasande nedför en tjänlig badhäll till sist befinner mig i det i början av sommaren blott 13-gradiga havsvattnet vid Södra Femöre.

Helt visst även det med livet som insats. I synnerhet som det är lika problematiskt att ta sig upp ur det förlamande vattnet som att ta sig uppför Simonsbergets lodräta klätterleder i Tunabersbygden.

Bestyren har bägge sina uppenbara baksidor.

I det första fallet blir din lekamen blåfrusen, i det andra fallet riskerar du att få den blåslagen.

Det är en säkrare aktivitet att spänna fast sig i tevefåtöljen och glo på fotbolls-VM i Ryssland.

Bonus är att du slipper få huden brännskadad av solen. Din hy förblir blek som en koljafilé.

Vi befinner oss i semestertider.

Det är detsamma som att hela Sverige bommar igen likt en glasskiosk inför vintern.

Utom landets alla livsmedelslador.

Där pågår kommersen året runt, närapå dygnet runt. Semesterstängt är ett lika okänt begrepp som egentid för en trebarnsmamma.

Hur som haver. Nu ska det chillas, resonerar den arbetsbefriade svensken, företrädesvis singelmän i skiftande åldrar, och beger sig till det självklara semestermålet – kvarterskrogen, och dess säsongshopsnickrade sommarveranda.

Till en överkomlig penning erbjuds där behövlig rekreation i form av plankstek och öl i sejdel.

Det är livet på en pinne, som charmören och revykungen Ernst Rolf sjöng på 1920-talet: ”Jag är ute när gumman min är inne och inne när gumman min går ut. Det är det som är livet på en pinne”.

Men så var också Ernst Rolf gift tre gånger.

Föralldel, inte mig emot. Även om jag helst avstår kötträtter och har ett avmätt förhållande till alkoholhaltiga maltdrycker tappade ur kran.

Det går att ha trevligt ändå. Enligt hörsägen.

Dock kan ett utsvävande uteliv leda till allmän försämrad hälsa och att man tidigare än tänkt trillar av den ovan omsjungna pinn. Dessutom är man dagen efter oftast tröttare än ett helt ålderdomshem. Vilket har sin orsak i att öl aldrig klassats som en proteindrink.

> ”Hipsterkvinnan menar dock att ett längre skärp inte behövs.

Nåja, det finns fler sätt att kasta loss från arbetets bojor. Därvidlag kan jag föreslå ett besök på handelsplatsen Fabriken, i av alla ställen Sparreholm.

Medtag gärna sparkcykel.

Lokalen är till ytan nästintill större än Oxelösunds kommun. Vad gäller antalet besökare kan det till och med vara fördel för Fabriken. Kuststaden, av vissa världsfrånvarande kallad ostkustens pärla, kan å andra sidan locka med butikscentrat Prisman.

Med arkitektoniska drag av en pizzakartong.

Senast jag botaniserade i Fabrikens utbud inhandlade jag en sommarjacka och ett regnställ.

Den ombytliga sommaren kräver ombyte.

Det var så kallade impulsköp. Det är annars inget som kännetecknar mig. Verkligen inte.

Vanligtvis får jag byxångest ställd inför herrekiperingarnas klaustrofobiska provhytter.

Det gör min garderob något museal. Vilket inte alltid behöver vara odelat till förfång.

Det lär för dagen vara trendigt med vintage.

Härförleden hade jag trots min misstro mot modebutiker ärende till Dressmann. Klädkedjan som på 1990-talet hette Hagenfeldt. Det är ungefärligen lika länge sedan som jag senast hade anledning att träda in i en dylik affärslokal.

Den gången köpte jag en vinröd polotröja. Jag frågar mig varför. Den kom aldrig till användning.

Den här gången söker jag en svångrem.

Hjälper mig tillrätta gör en ung hipsterkvinna som skulle förgylla vilket modemagasin och vilken catwalk som helst. Åtminstone enligt min erfarenhet av modellbranschen. Som i och för sig är obetydlig. För att inte säga ingen alls.

Varför jobbar det förresten bara vänliga verserade damer i herrekiperingar nuförtiden? Det gjorde det sällan på Algot-kostymens storhetstid.

Då var det ekiperingsaffärens välskräddade innehavare som innan dörrklockan ens hade slutat pingla skyndade till med ett förbindligt leende. Eller om det nu var ett försåtligt leende.

Det fattades bara att han gnuggade händerna.

”Den sitter perfekt”, sa den tillmötesgående innehavaren och ryckte vant i tyget till den kavaj som jag till min egen förvåning strax därefter bar med mig ut ur affären inklusive en medskickad klädgalge och ett sirligt ”Välkommen åter”.

Jag som bara tänkt köpa nya Jockeykalsonger.

Jag förhåller mig avvaktande till den hippa hipsterkvinnan. Jag känner nämligen igen typen.

Lite lagom blasé. Lite lagom uttråkad.

Men, men. Mina egna fördomar fastnar därvidlag i halsen som ett abborrben.

Hipsterkvinnan vet att hantera en bortkommen kund som av utstyrseln att döma ter sig återuppstånden från V-jeansens era.

”Det här är ett jättesnyggt skärp, tycker jag”, säger hon och håller fram en svångrem som i mitt tycke ser ut som butikens alla andra svångremmar, men verkar ha oroväckande få hål.

Det går knapppast att bortse från att mitt midjemått genom åren förvandlats från anständigt till anstötligt.

Hipsterkvinnan menar dock att ett längre skärp inte behövs, vilket är snällt av henne.

”Det är inte så snyggt när flärpen hänger och slänger utanför”, tillägger hon – innan hon ohjälpligt börjar fnissa.

Sent omsider trillar polletten ned även hos mig. Inte heller mina fattningsförmågor är som förr. Som det verkar.

TEXT **LEIF KÖNIG**
E-POST **leifkonig@telia.com**

BRA JOGGAT – *Ronny Freij*
Iförd långa svarta tights i den 28-gradiga värmen lubbade den 37-årige Arnö-motionären in på en sensationell 34:e plats i Stockholm marathon. En osannolik prestation.

BRA JOBBAT – *Lena Tholse*
Den 53-åriga Tystbergatjejen i Nyköpings Frisksportklubb är en sann ambassadör för volleybollsporten och fixar såväl landskamper som populära beachvolleyturneringar till Nyköping.

BRA BOLLAT – *Johanna Turesson*
18-årig bollbegåvning i Nyköping med rötterna i Gnesta och med fötterna på tröskeln till U 19-landslaget i innebandy samt svårhejdad vänsterytter i IK Tuns gräsgröna fotbollselva i division II.

FÅ FINT I TRÄDGÅRDEN!
Ring 0155-40 04 09
VETERANPOOLEN

Drömmer du om sommarstuga?

Med egen trädgårdstäppa? Vare sig du ska köpa fritidshus, villa eller bostadsrätt erbjuder vi de lån du behöver. Vi hjälper också till om du ska renovera eller bygga nytt.

Hos oss är du trygg genom hela bostadsaffären. Prata med oss så hittar vi rätt lösning för just dig.

Sörmlands Sparbank

0771-350 350 | sormlandssparbank.se

TEXT & FOTO: **TORBJÖRN DAHLSTRÖM**

Nyfiken på - ett samtal med

Catharina Fredriksson

Kommunalråd Oxelösunds kommun

Catharina Fredriksson har levt ett helt liv i Oxelösund. Här är hon född och uppvuxen och hon har aldrig haft några planer på att flytta.
- Jag har alltid kännt en trygghet och tillhörighet i Oxelösund. Även som tonåring trivdes jag i det lilla samhället där alla känner varandra.

Skogen och naturen har under livsresan varit en naturlig del i hennes liv.
- Jag minns hur jag satt på pakethållaren på pappas moped när vi åkte ut i skogen, ofta för att plocka svamp. Skogen har alltid varit ett andningshål för mig.

Redan tidigt visste Catharina vad hon ville jobba med i vuxen ålder.
- Jag praktiserade på ett gruppboende med funktionshindrade under gymnasietiden.
En grupp som tidigare placerades på institution och som man inte gärna pratade om.

Som tur var förändrades bilden av hur man skulle kunna hjälpa de funktionshindrade.
- Sakta men säkert förstod man att inkludera dessa människor i samhället. Det stämde bra med mina grundvärderingar och jag ville vara en del av den utvecklingen.

Efter utbildning fick Catharina sitt första fasta jobb i Oxelösund i mitten av 80-talet.
- Det var på ett gruppboende i Oxelösund för funktionshindrade som flyttades ”hem” från olika institutioner i landet. Vid milleniumskiftet gick jag över och började jobba med dagverksamhet, där vi hjälpte funktionshindrade att komma ut i arbete.

Intresset för samhällsfrågor fick hon med sig i blodet.
- Pappa var fackligt aktiv i Metall och vi diskuterade ofta samhällsfrågor hemma. Jag var engagerad i Unga Örnar och SSU i min ungdom och var även fackligt aktiv på min arbetsplats.

Första uppdraget i Oxelösunds kommun fick hon redan 1994.
- Jag kom med i Kommunfullmäktige och delade under en lång period min tid mellan arbetet och politiken. Jag var bl a ordförande i Miljö- och Samhällsbyggnadsnämnden. Här behandlas viktiga frågor om hur vi utvecklar och bygger vårt samhälle. Vardagsfrågor för våra invånare och basen för Oxelösunds välmående.

För sex år sedan fick Catharina en avgörande fråga, vill du bli ordförande i kommunstyrelsen och därmed kommunalråd?
- Det var inget enkelt val. Jag trivdes bra med mitt arbete. Mina arbetskamrater hade alltid ställt upp för mig och mina tidigare politiska uppdrag. Samtidigt var jag redan vice ordförande i Kommunstyrelsen, och det blev naturligt för mig att ta ansvaret när det krävdes. Det tillhör posten som vice ordförande.

Catharina lämnade sitt jobb och klev på heltid in i politikens värld.
- Det var spännande att få en helt ny roll, hitta mitt eget sätt att leda och möjligheten att få bygga sitt eget lag.

Sex år har gått sedan dess. En period som gått bra för Oxelösund.
- Vi har vuxit rejält och har idag drygt 12.000 invånare. Kul, men det medför också angenäma problem. Vi måste bygga nya förskolor, skolor och äldreboenden. Samtidigt behöver vi fortsätta bygga nya bostäder och erbjuda byggklar mark till företag som vill etablera sig. Utmaningen blir att få ihop allt med begränsade resurser.

Catharina pratar varmt om begreppet ”samarbete”.
- Kommunen kan inte göra allt själv. Vi behöver samarbeta med företag och föreningsliv i det fortsatta byggandet av Oxelösund. Jobba för att alla drar åt samma håll. Vi behöver också känna en stolthet över vår industri. SSAB producerar kvalitetsstål som är världsledande och Oxelösunds Hamn har ett fantastiskt läge i regionen.

I höst stundar val. Jag frågar vad som blir den viktigaste valfrågan lokalt.
- Välfärdsfrågorna. Hur löser vi behovet av ökad samhällsservice när inflyttningen ökar? Hur löser vi bostadsfrågan för äldre som vill flytta från sina hus och för yngre återvändare som vill tillbaka till Oxelösund?

Över till privatpersonen Catharina Fredriksson.
- När jag vill koppla av hamnar jag ofta i min trädgård. Jag älskar även båtutflykter i vår underbara skärgård och att plocka svamp i skogen. Vintertid försöker jag hinna med att träna så mycket som möjligt och tar gärna långa promenader på Femöre.

Hon avslöjar även en praktisk ådra.
- Jag tycker det är skönt att jobba praktiskt.
I mitt arbete är det mycket teori, så det är skönt att koppla om, ta på sig rätt arbetskläder och jobba praktiskt när jag kommer hem.

Jag ber om något exempel på praktiskt jobb förutom arbetet i trädgården.
- Jag målar och tapetserar gärna. I vintras skulle jag plocka bort en tavla från väggen i hallen, upptäckte att tapeten bakom inte såg så fräsch ut. Det slutade med att jag målade om väggarna i trappan ner till nedervåningen. Inget lätt projekt då takhöjden från nedersta trappsteget till taket är 4,5 meter. För säkerhets skull fixade jag även den närliggande trappen som behövde slipas.

Till slut ber jag Catharina beskriva sig själv, som person.
- Jag är oerhört målmedveten och resultatinriktad. Ibland kanske onödigt otålig till och med... Jag är generös mot mina närmaste och mina vänner, som jag bryr mig mycket om, i det lilla och det stora. Jag tycker att man ska dela med sig av det man kan, det kostar så lite.

Weibulls

Inställd eller inställt

Det finns olika sätt att få sin vilja igenom. Några väljer att ställa sig in hos någon, ställa upp på något eller ställa till en scen så att någon blir alldeles ställd. Allt beror på vad man är inställd på.

Det är intressant att filosofera om vad våra förväntningar kan ställa till med eller bidra till. Vi kan lära oss så mycket om oss själva genom våra egna och andras förväntningar. Jag använder gärna aforismer för att beskriva något stort och omfattande på ett kort och kärnfullt sätt. En av mina egna är: *"Förväntningar baseras på det vi är inställda på men synliggörs först när det blir inställt" – Ordläkaren*

Jag väntar mig inte att någon ska förstå vad jag väntar mig av mig själv, huvudsaken är ju att jag förstår. De personer som fanns runtomkring mig när jag var liten hade helt andra förväntningar på livet än vad jag hade och när något blev inställt så skyllde de på livet. Det här bidrog till att jag redan då började ta reda på vad jag verkligen vill och varför och sedan dess har jag även lagt till hur, när och med vem. Vill man få sin vilja igenom så är det ju främst man själv som kan förverkliga det. Jag väntar inte på att något ska hända, för det jag vill ska ske framöver i mitt liv har jag redan sett ske i mina tankar. Det är otroligt spännande! Det är som att se en förhandsvisning av en film, som en framtidsutflykt, ett genrep innan den faktiska konserten. Prova gärna du också!

> *Sköt dig själv som du sköter andra!*

Anna Källdén
Ordläkaren
info@ordlakaren.se

Försöka duger... inte alls för mig! Jag är och gör det jag kan så att det kan ske, inte bara kanske och om det sedan visar sig att det inte blir som förväntat, så blir det ju något annat. När det förväntade inte inträffar så är det lätt att missa det bästa med det som faktiskt hände. Det går att sluta använda ordet "försöka" för det låter enligt mig som om man inte riktigt tror på att man kan klara av det man föresatt sig att göra.

Det är däremot inte helt oväntat att vi människor har olika sorters drivkrafter eftersom vi lever olika liv. De kan ha sin grund i något som hänt eller inte hänt under vårt liv eller någon annan nära persons liv. Dessa upplevelser kan bidra till att vi omedvetet väljer både hemstad, yrkesinriktning och livskamrat. Känn på den! Jag har drivit många projekt med andra men att driva med andra har jag aldrig gjort, inte med vilje i alla fall. Jag driver dock gärna med ibland och följer flödet.

Jag har alltid haft svårt för de som förlöjligar, hånar och retas med andra och kallar det för humor. Det pågår mellan politiker och anses då vara en del av retoriken, och av de som kallas för humoreliten där humorn ibland är liten men sarkasmen oftast stor, det används i nyårsrevyer, på arbetsplatser och skolor som en godkänd jargong. Är det kul? Är det humor? Humor du?

Ja, jag införlivade andras förväntningar förr, det var som att vara en timanställd vikarie i deras liv. Jag är hellre fast anställd i mitt eget liv. Andras förväntningar på mig har oftast gjort att jag fått göra avkall på det jag själv tycker är rätt och riktigt. Det är många som gillar uttrycket, "Gör mot andra så som du vill att andra ska göra mot dig". Jag tänker dock att vi människor är rätt olika så det blir lite som när hunden Pluto ger bort sitt hundben till hussen Musse. Däremot har jag märkt att det är ett mycket bra sätt att se vad någon tycker om. Uppmärksamma vad den personen gör för andra, för det är oftast det som den själv önskar att få. Jag har också valt att återvinna själva meningen med bokstäverna i "Sköt dig själv och skit i andra" till en ny aforism: "Sköt dig själv som du sköter andra".

Nu är jag inställd på att ha semester. Att bara vara i det som är, utan mål, ger mening, och jag samlar på meningar. En del av dem meningarna har jag tonsatt med musik. Kom gärna och lyssna på de låtarna på Visor Vid Vattnet i Oxelösund den 28/7. Hoppas vi ses där!

VÄLKOMMEN IN TILL OSS!

TOYOTA

ALWAYS A BETTER WAY

PROVA ELHYBRID

Välj friskare luft – välj Toyota Elhybrid

ÖPPETTIDER:

Bilförsäljning: Måndag–fredag 10–18, Lördag Sommarstängt v 25–34
Verkstad och Reservdelar: Måndag–fredag 07–17
www.toyotanykoping.se

TOYOTA

MOTORCITY · NYKÖPING
Industrigatan 10, Nyköping 0155-217170

Mer information på scenkonstsormland.se

SCENKONST SÖRMLAND

En del av Landstinget Sörmland

- Vi levererar komplett kök på bara 3–5 dagar.
- Kök med stilren, nordisk design.
- 25 års funktionsgaranti.
- Certifierade butiker och medarbetare – professionell hjälp när du ritar och beställer.
- Platta paket ger enkel hantering.
- Vi kan alltid erbjuda hemleverans, montering och installation av ditt nya kök.
- Delbetalning? Fråga din butik eller läs mer på elon.se.

- Prisexempel 17.864:-. Priset avser skåp, gavelsidor, sockel och handtag enligt bilden. Priset är exkl. belysning, bänkskivor, diskho, blandare och vitvaror.

TILL SOMMARSTUGAN

4.495

A+
Energiklass

250
Volym
kylskåp

144 cm
Höjd

Goda förvaringsmöjligheter i smidigt format

Snyggt, smått och naggande gott för sommarstugan eller dig med litet utrymme. LED-belysning. Automatisk avfrostning.

Kylskåp vit CKS3144V ELVITA

A+
Energiklass

160
Volym
frysskåp

144 cm
Höjd

4.495

Ypperlig frys för fritidshuset

Frysen har fem transparenta lådor där du kan förvara dina frysta livsmedel. Omhängningsbar dörr.

Frysskåp vit CFS3144V ELVITA

1.295

Justerbar kökslampa

Spiralhiss för enkel höjdjustering. Lampan i klassisk design har riktat ljus som är bra för att belysa exempelvis matbord. Ø 43 cm. Finns även i svart.

Taklampa Elisa BELID

A+
Energiklass

3.295

Perfekt diskmaskin för det lilla hushållet

Smidig och lättplacerad diskmaskin för det mindre köket och hushållet. 49 dB. 6 standardkuvert.

Diskmaskin CBD6600V

elis&elsa

Gäller så länge lagret räcker t o m 24/8 2018.
Vi reserverar oss för eventuella tryckfel.

HUSHÅLLSGRUPPEN

Pål Jungs Hage, NYKÖPING
0155-29 13 00 · elonnyox.se
Må–fr 10–19, lö 10–16, sö 11–16

kvists el

Torggatan 19, OXELÖSUND
0155-306 20 · elonnyox.se
Semesterstängt

ELON
SVERIGES STÖRSTA VITVARUKEDJA

Förekommer samma bus och upptåg idag?

Del 2, flickor

Även flickor hade naturligtvis olika ‘‘aktiviteter’’ för sig. Jag känner tre flickor, ‘‘Agge’’ ‘‘Bella’’ och ‘‘Cattis’’, som under 1950 och 1960- talet växte upp på Bagaregatan 58, i Nyköping.

Ett par exempel på flickornas “uppfinningsrikedom”: Vid ett tillfälle var de sugna på godis men saknade pengar. De hade dock kommit på ett sätt hur de skulle få godis ändå. I huset där de bodde fanns det en speceri- och mjölkaffär. När ägaren Fritz Lidberg, var på väg att stänga gick tre “ledsna” flickor och letade i gruset utanför affären. Lidberg undrade varför flickorna var ledsna - Vi har tappat 1 krona som vi skulle köpa godis för. Lidberg hjälpte till att leta ett tag innan han gav flickorna varsin krona. Ett lyckat knep av flickorna, eller en snäll handlare? Men slutresultatet blev i alla fall att de fick godis!

Vissa kvällar då någon av flickorna var ensam hemma inbjöd det till att busringa. Bella var specialist på att föreställa sin röst så att det lät som en ännu yngre flicka än de 13-14 år hon var. Slumpmässigt valde de ett nummer i telefonkatalogen. Av någon anledning gick det oftast till en kvinna. Kanske tyckte flickorna att kvinnor var mer mottagliga, åtminstone för följande skämt. När den uppringde svarade sa “den lilla flickan” - Är mamma där? - Nej, hon är inte här, blev oftast svaret - Mamma har gått ut för att dansa på Stora Hotellet och jag är hungrig! Den uppringde blev ofta väldigt deltagande. Samtalen kunde hålla på ett bra tag innan luren till slut slängdes på, kanske hade hon hört fnisset i bakgrunden?

Bagaregatan 58, med gavel mot Repslagaregatan. I källarplanet med entré mellan buskarna fanns Speceri - och Mjölkaffären.
(Buskarna på bilden fanns inte tidigare)

Då flickorna bodde nära dåvarande Systembolaget på Bagaregatan fick de ibland se “fullgubbar” på sin gård. Gubbarna gick oftast längst in på gården och bort till soptunnorna där de turades om att halsa ur en flaska. Kanske hade de nyligen varit på systemet och snabbt behövde “släcka törsten” på en närliggande gård? Om flickorna såg det sprang de direkt och skvallrade för vicevärden Strid, som var en kvinna med “skinn på näsan”. Hon for då snabbt ut och körde iväg gubbarna, vilket flickorna tyckte var både roligt och spännande!

Flickorna gick även till “Tant” Rut Jansson i kiosken “Gröna Burken” på Brunnsgatan. En favorit var Ettöres-bitar och då framför allt Hawai-pärlor. Strax innan Aftonbladet och Expressen levererades till kiosken blev det ibland en liten folksamling av vuxna som väntade på att få köpa tidningar. I bland var även flickorna där. När det sedan blev deras tur ville de köpa 100 godisbitar vardera, vilket innebar att en viss köbildning uppstod. Rut blev nog både stressad och irriterad. Det här gick att göra ett par gånger innan Rut hade förberett flera påsar med 100 godisbitar vardera då hon nog anade att flickorna skulle komma igen. Men kanske hade flickorna anat Ruts motdrag, då de vid nästa besök ville ha ett olika antal bitar vardera t.ex. 37, 58 och 77!

En av flickorna bodde i en takvåning som hade en hängränna strax utanför ett fönster. En del sommardagar kunde de hälla hinkvis med vatten i rännan. Vattnet kom efter ett tag att rinna ur ett stuprör ut mot Repslagaregatan. Från ett annat fönster iakttog flickorna vad som hände. Ibland blev det en mindre folksamling, som tycktes undra vad det är frågan om - Det är ju blå himmel och inte ett moln! En gång stoppade en av personerna t.o.m. en polisbil! Poliserna gick ur bilen och tycktes under en stund stå och fundera, men åkte strax vidare - Kanske förstod de inte heller vad som hände? - Efter det kom det bara att rinna regnvatten ur stupröret!

Kiosken “Gröna Burken” på Brunnsgatan. Foto: Bildgruppen, Nyköping

30 skott mot P18 personal

Desperat värnpliktig gick till attack med automatgevär. Hela regementet hölls i belägringstillstånd

1965 kom flera värnpliktiga från Nyköping och Oxelösund att hamna mitt i ett skottdrama på regementet P18 i Visby på Gotland. På den här tiden var vapenhanteringen inte så säkerhetsinriktad som den är idag, t.ex. förvarade vi våra vapen helt intakta i klädskåpen invid sängarna. Efter övningar där skarp ammunition används skulle överbliven sådan stoppas ner i en trälåda i kompaniets korridor. Någon kontroll om det blev gjort förekom inte. Det var alltså inte svårt att få tillgång till ett skjutklart vapen även utanför tjänstetid.

På fria lördagar åkte vi ofta in till Visby för att roa oss. Den här aktuella kvällen hade ett fåtal av oss ändå valt att stanna hemma på logementet. Sent på kvällen hörde vi skottlossning ute på kaserngården! Genom ett fönster såg vi en person som satt på matsalstrappan och sköt tvärs över gården mot Kanslihuset. Efter ett tag lämnade personen platsen och gick mot vår kasern. Vi befarade att han skulle komma upp till vårat logement, vilket han också kom att göra. Dramat kom sedan att fortsätta på tre logement och ute i korridoren innan upplösningen ...

Läs hela artikeln om dramat på Gotland och P18 i nästa nummer av Magasinet, utgivning 26 augusti.

GA STÖRST PÅ GOTLAND OCH – ÖKAR

GOTLANDS ALLEHANDA

Desperat värnpliktig gick till attack med automatgevär

30 SKOTT MOT P 18-PERSONALEN!

Hela regementet hölls i belägringstillstånd

Framsidan på Gotlands Allehanda, måndag 4 oktober 1965

Magasinets gästskribent Arne Andersson berättar om minnen från barndomen och sin uppväxt i Nyköping arne.andersson22@comhem.se

Arne Andersson
Gästskribent

Öster Malma

WILDLIFE PARK • VILTRESTAURANG • GÅRDSBUTIK • HOTELL • VILTVÅRDSSTIG

LUNCH Månd – sönd, kl 11.30 – 14. Serveras som buffé med två varmrätter, sallad, dryck och kaffe.

VILD GRILLBUFFÉ Serveras vid slottet, torsd – lörd 28/6 – 4/8 fr kl 18. Boka bord.

SOMMARMIDDAG I LAGÅRN Månd – onsd från 25/6 till 12/8 kl. 18.00 – 20.00. Serveras som buffé med två varmrätter – alltid en vilträtt.

WILDLIFE PARK Upplev skogens vilda djur på nära håll. Öppet varje dag kl 10 – 16 under maj – aug. Läs mer på vår hemsida, ostermalma.se

SOMMARPRISER på boende under juni – aug.

Svenska Jägareförbundet
ÖSTER MALMA
0155-24 62 28 • www.ostermalma.se

KUNGSHEM
FASTIGHETER

Besöksadress: Kungsgatan 5, Nyköping
Måndag-tisdag, torsdag 08.00-16.00
Onsdag: 08.00-19.00, Fredag: 08.00-15.00
Lunchstängt mellan 12.00-13.00

Besöksadress: Södra Malmgatan 16, Oxelösund
Uthyrning onsdag: 13.00-15.00 med arabisk tolk tillgänglig

0155 - 20 51 30, www.kungshem.se

Nyköping 2040 - var med och påverka!

Foto: Gunta Podina/Nyköpings kommun

Hur ska Nyköping växa de närmsta 20 åren? Var tycker du att det är bra att ha din bostad och var gillar du att vara på fritiden? Hur kan de platserna bli bättre? Och var skulle du vilja bo om 10-20 år? Och vad tycker du som företagare?
Detta är några av de frågor som kommunen ställer i en webbenkät som pågår till och med 24 juni. Enkäten finns i två versioner: en för privatpersoner och en för företagare. Ett dialogarbete har inletts och Per Skyllberg, som är översiktsplanerare i Nyköpings kommun, har under maj och juni tillsammans med sina kollegor träffat Nyköpingsbor vid olika evenemang. På en stor karta över Nyköping har man fått sätta olika färger på pluppar för var man bor idag, var man vill bo i framtiden och var man brukar vara under ledig tid.

Kommunen besviken över Skavstabesked

Regeringen beslutade att gå på Trafikverkets förslag om bibana Skavsta där stationen vid Skavsta flygplats läggs på bibanan istället för huvudbanan.
- I stunden är vi oerhört besvikna eftersom vi ser att en station i direkt anslutning på Ostlänkens huvudbanan vid Stockholm Skavsta flygplats är avgörande på många sätt, säger Urban Granström, kommunstyrelsens ordförande i Nyköpings kommun.

Höstens program på Anhörigcenter

Nu kan du anmäla dig till höstens anhöriggrupper, tematräffar, mötesplatser och föreläsningar på Anhörigcenter. Anhörigcenter finns till för dig som stöttar eller vårdar någon, är förälder till ett barn med funktionsnedsättning, har en närstående med beroendeproblematik eller kanske vill ta dig ur ett medberoende. Anhöriggrupper sker ofta i studiecirkelform utifrån ett studiecirkelmaterial, där du får möjlighet att dela tankar och erfarenheter tillsammans med andra som är i liknande situation.

I sommar får skolungdomar fria resor

I dagarna skickas busskort som ger avgiftsfria resor hem till 21 000 skolungdomar i länet. Avsändare är Sörmlandstrafiken. Alla som går på en skola i Sörmland och ska börja högstadiet till och med de som går ut andra året på gymnasiet 2018 kan åka utan att betala för biljetten på bussen hela sommaren fram till skolstart.

Kiosker levererar vatten

Nu öppnar Nyköpings kommun två vattenkiosker. Vattenkioskerna gör det enkelt för företag och verksamheter att hämta vatten och få faktura. Samtidigt får kommunen koll på uttagen och kan säkra kvalitén på vattnet. Det är viktigt att få koll på när t ex stora uttag av så kallat tekniskt vatten görs. Då kan det uppstå missfärgat vatten för abonnenterna och kommunen kan behöva sätta in åtgärder för att få bort det.

Resvanor granskas av kommunen

För att arbeta vidare med Nyköpings transportstrategi ska en resvaneundersökning genomföras under hösten. Den ska undersöka hur, var och när Nyköpingsborna reser samt varför de väljer de transportmedel de gör. Tanken är att det ska vara lätt att ta sig fram till fots och med cykel.

Kampanj vill hjälpa änderna att sluta röka

”Änderna vill sluta röka, fimpa i askkoppen” – det är budskapet i en ny kampanj som syns ute i centrala Nyköping. Syftet är att få fler att fimpa rätt, nämligen i en askkopp. I dag är två tredjedelar av allt skräp på gatorna i centrala Nyköping fimpar. Och fimparna tar inte bara långt tid att bryta ned, de är också giftiga. Idén bakom kampanjen kommer från Göteborgs stad, som har kört samma koncept fast med duvor i fokus. Den kampanjen vann nyligen ett internationellt pris för att ha varit mest effektiv att påverka personer till ett bättre beteende.

Nyheter från Nyköpings kommun. Senaste nytt hittar du på nykoping.se

Tornerspel Nyköpingshus

28 juli • kl 13
Fri entré

Spännande tornerspel med riddare.

NYKÖPINGS FESTDAGAR

3 – 4 augusti • Stora Torget

Musik • Mat
Marknad • Tivoli

www.nykopingsguiden.se/festdagar

Scen-sommarkväll
PÅ NYKÖPINGSHUS

1 augusti • kl 18 • Fri entré

På Nyköpingshus borggård presenteras alltifrån familjeföreställning med afrikanska rytmer till orientalisk- och kurdisk musik, flamenco och svensk folkmusik: Korans Magiska Värld, Ali Quartet Plus, Nordic Session. Se program på nykopingsguiden.se/scensommarkvall

Kom Å Se – filmer vid Nyköpingsån

15 aug • kl 21.30 • Fri entré

Ta med picknick-korgen och njut av sensommarkvällen vid Fiskbron.
Arr: Film i Sörmland och Nyköpings Arenor

Köp biljetter till evenemang på www.nykopingsguiden.se/program, Nyköpings Turistbyrå, Culturum, Koordinaten eller på Rosvalla.
För att boka biljetter ring Turistbyrån tfn 0155-24 82 00.

nykopingsguiden.se

TEXT OCH FOTO **MALÉN ENEBERG**

Skicka in dina somriga bilder

Är du en av alla som tänker besöka en kyrka i Nyköping i sommar? Skicka gärna in en bild!

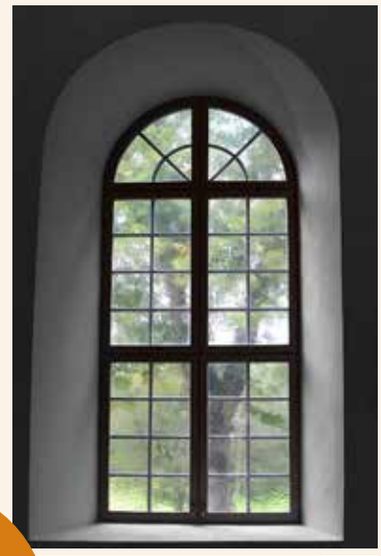

Nu har några anställda i Nyköpings församling gått på välförtjänt semester, andra ska snart göra det.

Men vad händer med verksamheten under sommaren? Stannar den helt av?

Nej, det gör den förstås inte. En del – exempelvis ungdomsgrupper, körer och sopplucher – tar sommaruppehåll, men inte alla. Vi fortsätter som vanligt att fira gudstjänst – även om vi ibland flyttar utomhus. Och så passar vi på att dra igång lite extra somriga verksamheter. Vi öppnar exempelvis sommarcaféer. Vi arrangerar konserter och utställningar. Vi fixar lite extra kul för barnen.

På www.svenskakyrkan.se/nykoping kan du ta del av församlingens nyheter. I kalendariet står det vad som händer dag för dag. Och på våra anslagstavlor affischerar vi om vad som är på gång.

Tänker du besöka en av Nyköpings kyrkor i sommar?

Ta gärna en bild och dela med dig till ett bildspel på församlingens Facebooksida. Mejla bilden och en kort text om den till malen.eneberg@svenskakyrkan.se.

> ”
> På svenskakyrkan.se/nykoping hittar du nyheter om församlingen

ANNONS

KONFIRMATION 2018–2019

Det finns platser kvar om du glömt/missat att anmäla dig

När du är konfirmand finns möjlighet att fundera på sådant som du kanske inte tänker på varje dag. Vad är viktigt för ett bra liv? Vem är jag och vem vill jag vara? Du får också ta reda på vad kristen tro är, åka på läger, lära känna nya människor eller lära känna gamla vänner på ett nytt sätt.

Du kan välja mellan:
- GotlandsKonfa (få platser kvar)
- GamingKonfa
- PolenKonfa (få platser kvar)
- VinterKonfa
- RidKonfa

Läs mer på: **www.svenskakyrkan.se/konfanykoping**

För dig som går på gymnasiet finns alternativet Gymnasiekonfirmation.

MUSIKANDAKTER

Mariakapellet, söndagar kl 18.00
8/7: ”Ljuvliga duetter i sommarskrud” Christine Ankarswärd och Helena Wanrud, sång och piano

22/7: ”Din stund på jorden” Anders Karlsson, klarinett och Per Christoffersson, piano

5/8: ”Nu sjunker sommarsolen” Jenny Tjärnström, sång och piano, Ulf Tjärnström, kontrabas

19/8: ”För evigt din” PEAK: Peo Saxe, gitarr, Kenneth Karlsson, kontrabas, Emma Karlsson och Andrea Wallenberg, sång

S:ta Katarina kyrka, onsdagar kl 18.30
11/7: ”Vilar glad i din famn” Daniel Jarl, piano och Matilda Lundström, sång
8/8: ”Akustisk country i andlig amerikansk tradition” Clifford & Sue, sång och gitarr

från kyrkan!

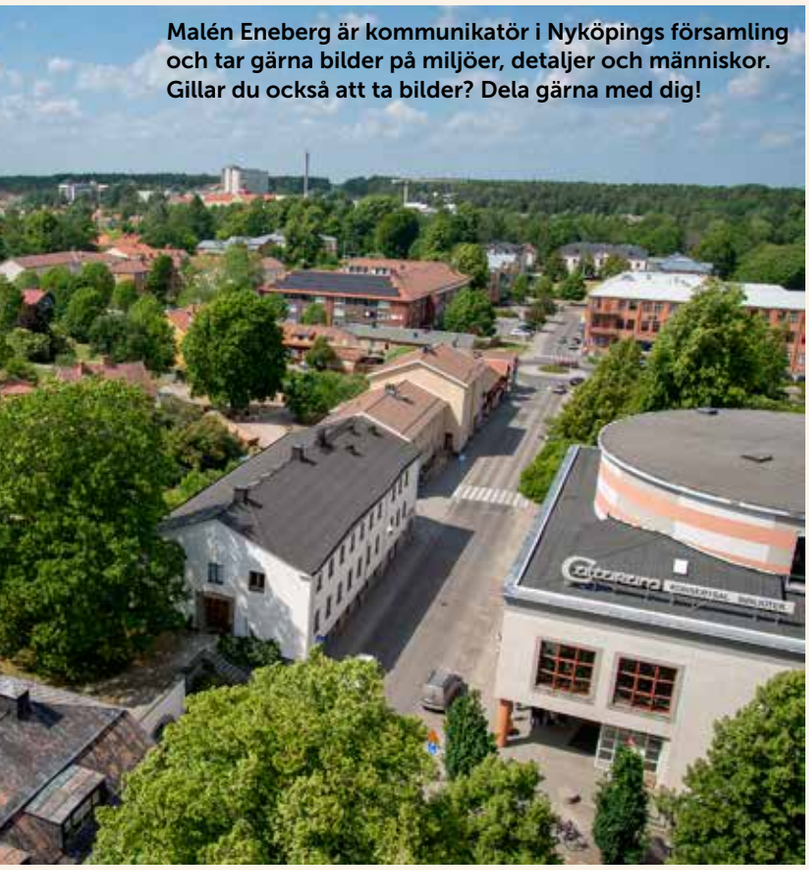

Malén Eneberg är kommunikatör i Nyköpings församling och tar gärna bilder på miljöer, detaljer och människor. Gillar du också att ta bilder? Dela gärna med dig!

FOTO: MALÉN ENEBERG

FOTO: LINA BJÖRKBORG

SOMMARCAFÉER

S:t Nicolai
Sommarcafé 12/6–21/8:
Tisdagar kl 13.30–15.30

Prosten Pihls gård
Café och öppet hus
Måndag–fredag kl 13.00–15.30

Franciscusgården, Café Lillstugan
Rosenkälla kulle, en bit från Franciscuskapellet, 11/6–27/8:
Måndagar kl 13.30–15.30

Mariagården, Café Maria Rosengård
27/6–29/8:
Onsdagar kl 13.00–15.00

KUL FÖR BARN

LETA SAGOFIGURER

S:t Nicolai kyrka
25/6–18/8: Mån–fre 10.00–17.00, lör 11.00–15.00, sön 10.00–15.00
(Ej under gudstjänst/förrättning)

ÖPPEN FÖRSKOLA
S:t Nicolai församlingshem
Mån, fre kl 9–12, ons kl 14–16
T o m 4 juli. Startar åter 20 augusti

PARKLEK
Oppeby
Lekparken mellan Oppebykyrkan och Släbroskolan. Tisdagar och fredagar kl 9.30–12.00 – 7/8–31/8.

KONTAKTUPPGIFTER

Telefon Växel 0155-751 00

Postadress Box 103, 611 23 Nyköping

E-post nykopings.forsamling@svenskakyrkan.se

Hemsida www.svenskakyrkan.se/nykoping

Facebook svenskakyrkannykoping

Instagram svkynykoping

Tackbön för sommaren

Tack min Gud, tack för allt vackert du gör!
Att du varje år låter vinterns mörker och kyla
besegras av sommarens ljus och värme.
Så underbart att få ligga här i gräset,
fantisera om molnens figurer,
till ljudet av fåglarnas hyllningssång till dig.
Jag ler åt fjärilens glada dans bland blommorna.
Vilken variation och skönhet i allt du gjort!
Din kärlek är så tydlig i ditt stora skaparverk.
Tack för att även jag får vara buren av dig.
Förlåt mig när jag stressar så att jag
glömmer att njuta av allt det vackra.
Hjälp alla människor att kunna uppskatta
och vara rädda om din skapelse.
Tack min Gud för sommaren!

Församlingsexpedition 0155-751 02
KYRKANS HUS
Västra Storgatan 33

Mån-tis, tor-fre
10.00-12.00, 13.00-15.00
Ons 13.00-15.00

Kyrkogårdsexpedition *0155-751 03. Finns från 1 juni i administrationsbyggnaden vid Nya Kyrkogården*

Foto och bön: Lotta Wiss

Svenska kyrkan
NYKÖPINGS FÖRSAMLING

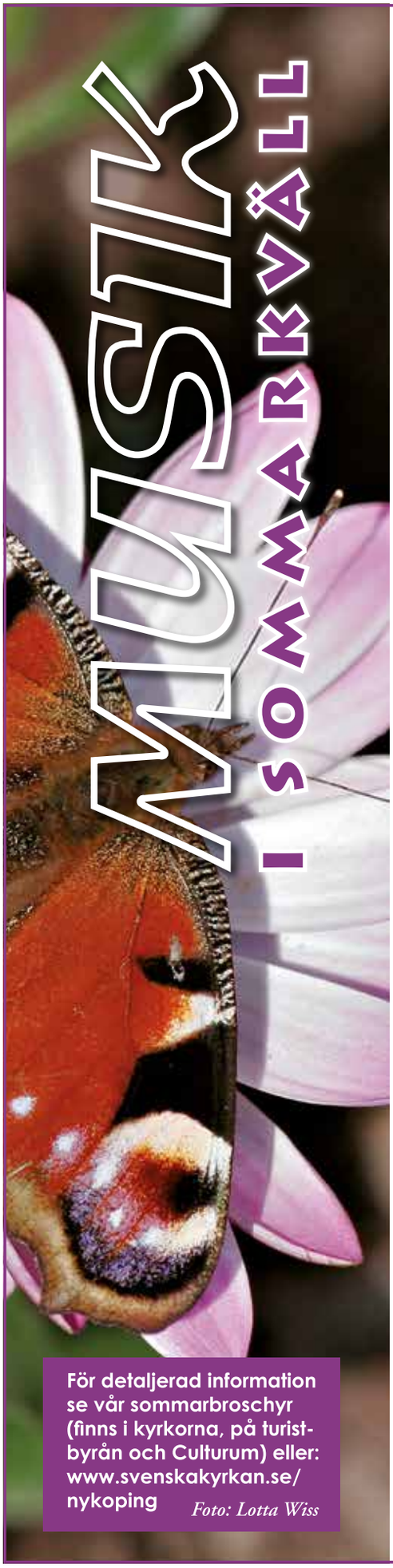

För detaljerad information se vår sommarbroschyr (finns i kyrkorna, på turistbyrån och Culturum) eller: www.svenskakyrkan.se/nykoping

Foto: Lotta Wiss

Svärta kyrka kl 19.00 • Torsdagar

5/7 • "Helt enkelt"
Frank Ådahl

12/7 • "Hemma, var ligger det någonstans?"
Christine Ankarswärd *och* **Helena Wanrud**

19/7 • "En röst och en gitarr"
Göran Fristorp

26/7 • "Visor och låtar"
Eva Tjörnebo & Viskompaniet

2/8 • "Stor musik i litet format"
A & O
Agnes Lindberg, sång och fiol
Olle Lindberg, gitarr och sång

9/8 • "Stilla ditt hjärta - sånger om livets skönhet och skörhet"
Dan-Erik Sahlberg *med band*

16/8 • "Miss Winter - So Far"
Miss Winter

23/8 • "Sensommarmusik med Radiosymfoniker"
Carina *och* **Per Sporrong,** *fiol och kontrabas,* **Helena Nilsson,** *cello och* **Håkan Olsson,** *viola*

30/8 • "Får jag gömma några drömmar hos dig"
Jenny Tjärnström *och* **Cecilia Norinder**

Svenska kyrkan
NYKÖPINGS FÖRSAMLING

Visgruppen Gott & Blandat spelar vidare - nu mer än någonsin

Koordinaten och Eventsalen 14 juni. Publikrekord med ca 150 personer i publiken.

Foto: Kent Persson

Visgruppen Gott & Blandat består av Kenneth Karlsson, Gullmar Bergman och Tomas Björklund.

Foto: Lars Johansson

Foto: Kent Persson

I mitten av 1970-talet bildades ''Visgruppen Blandat''. Två av medlemmarna var Tomas Björklund och Kenneth Karlsson.
- Vi var aktiva på 1970- och 80-talet och spelade bland annat in två skivor, var med på Café Norrköping och arrangerade ett femtiotal "Taube-aftnar", minns Tomas och Kenneth.

Av en slump återuppstod bandet igen för några år sedan.
- Vi träffade Gullmar Bergman, från "Mats Bergmans" när Sven-Ingvars spelade på Jogersö 2015, fortsätter Tomas och Kenneth. Vi började snacka lite löst om att spela ihop och tycke uppstod direkt.

Det visade sig att Gullmar lyssnat mycket på Blandat och beundrat deras musik.
- Jag har alltid tyckt om visor och Taube, säger Gullmar. Jag byggde lego till Blandats skivor och har alltid haft en dröm om att få spela med dom.

I början av 2016 togs en ny kontakt och framåt sommaren provade man att spela ihop. Gruppen ''Gott & Blandat'' bildades.
- Vi kommer att spela gamla och nya låtar i visform och med vår egen touch. Från Beatles till Taube. Så löd programförklaringen.

Två år senare visar det sig att satsningen skulle bli en succé.
- Bandet har redan genomfört 34 spelningar i år och totalt är 64 spelningar bokade redan nu under 2018. Sörmland, Östergötland och Stockholm är vårt upptagningsområde, säger Kenneth. Innan året är slut kommer vi säkert upp i 80 spelningar. En fantastisk utveckling.

På sina spelningar berättar gruppen gärna om sin hemstad.
- Många låtar handlar om närheten till havet och skärgården, då lyfter vi självklart vår fina stad och relaterar mycket till Oxelösund, säger Tomas stolt.

Gullmar Bergman försöker förklara den snabba utvecklingen och framgångarna.
- Vi låter bra tillsammans, säger han. Vi har alla en gedigen musikalisk bakgrund. Sedan finns det en marknad för det vi håller på med. Vi spelar för alla, från en äldre publik på 15 personer på ett vårdboende till en blandad publik på 300-400 personer. Eller som för ett par veckor sedan, när vi spelade på Spötorget i Västervik tillsammans med Sten Nilsson, Ragnar Dahlberg, Towe Widerberg och Eddie Oliva, inför 2500 personer.

Samarbete har inletts med Towe Widerberg, känd från Streaplers, och som också sysslar med samma typ av underhållning.
- Han har gästat oss ett antal gånger på scenen. Det har också lett till många nya kontakter. Vi har ett antal spelningar tillsammans med Towe i sommar.

I Östergötland har gruppen spelat mycket för äldre människor.
- I Mars 2017 fick vi en inbjudan till ett Forum i Region Östergötland, där alla enhetschefer inom vården i Östergötland var inbjudna. Det gav många ringar på vattnet och en språngbräda för oss att snabbt nå ut på den marknaden.
- Region Östergötland är ett föredöme när det gäller att ta hand om sina äldre, och har många olika aktiviteter för de som är över 65 år och som uppnått pensionsåldern.

För alla som vill höra Gott & Blandat spela på hemmaplan finns två tillfällen i sommar.
- Vi spelar i Koppartorp den 25 juli och på Ängstugan den 28 juli. Då hälsar vi alla välkomna, avslutar Tomas, Kenneth och Gullmar.

TEXT & FOTO: **TORBJÖRN DAHLSTRÖM**

”Jag lärde mig att

Det har varit en bra vår för Thomas Di Leva. 29 föreställningar på Hamburger Börs med stående ovationer varje kväll.Thomas tolkning av David Bowie berörde många.
- Jag växte upp med David Bowie, säger Thomas. Han fick mig att tro på min egen kreativitet, trots att jag inte var som alla andra. Jag tror att David Bowie berört oss alla mycket djupare än vi trott, i våra tankar och hur vi ser på olika saker.

Thomas Di Leva har turnerat runt i Sverige i över 30 år, och besökt fler ställen runt vårt avlånga land än han minns. Han skriver själv alla sina låtar, både text och musik.
- Jag grät mig till min första gitarr när jag var 13 år, minns han. Mina föräldrar köpte den för 275 kronor.

I ung ålder var det stora intresset knutet till tecknandets svåra konst. Ett intresse som i puberteten övergick till musiken.
- Jag tog gitarrlektioner i skolan och vid 15 års ålder var jag med i mitt första punkband, fortsätter Thomas. I slutet av 1970-talet slog punken igenom och det var många som spelade punk i Gävle på den tiden. En bra skola för mig.

Thomas började skriva egna låtar fast övertygad om att han skulle slå igenom. Men det blev en tuff start i den unga musikerns liv.
- Jag hoppade av gymnasiet och flyttade från Gävle till Stockholm. Jobbade som diskare för att försörja mig och försökte övertyga olika skivbolag om min storhet.

Vid 18 års ålder släpper han sitt första album.
- Det blev totalsågat av alla kritiker, säger Thomas och ler.

Efter floppen med det första albumet tappar Thomas sugen, börjar studera på Komvux och släpper musiken.
- Efter ett tag kom suget tillbaka och jag började spela igen. Det var som att börja om från början.

Nu började en jobbig period.
- Jag hade knappt mat för dan, men försökte strukturera upp hur jag skulle gå tillväga. Jag började skriva ner mina mål på en lapp. Dag för dag, vecka för vecka. Det hjälpte mig.

Thomas fortsatte skriva musik. Nu började jakten på att hitta ett skivbolag igen.

- Jag försökte göra mig intressant på olika sätt. Bland annat genom en tejpad lock i pannan. Någon på skivbolaget Sonet hade sett en konsert med mig och jag fick chansen att göra ytterligare ett album, som började spelas i P3.

Trots detta tog karriären ingen riktig fart och Thomas var snart kontraktslös igen.
- Mitt tredje album höll aldrig på att bli av, det var ingen som trodde på mig.

Till slut bestämde sig skivbolaget ‘‘Mistlur’’ att satsa på Thomas Di Leva, och han fick chansen att producera ett nytt album. Sedan exploderade allt.
- Albumet hette “Vem ska jag tro på” och innebar mitt stora genombrott. Sedan dess har det rullat på.

Det blev många tuffa år innan Thomas Di Leva slog igenom och kunde försörja sig på sin musik.
- Jag lärde mig att aldrig ge upp. Ett misslyckande såg jag aldrig som ett misslyckande, utan som en lärdom. Saker tar oftast längre tid än man tror att få på plats, och man riskerar att köra av vägen ibland, säger Thomas.

‘‘Vem ska jag tro på’’ kom till efter mordet på Olof Palme.
- Jag gick förbi mordplatsen en timme efter mordet, men fattade inte riktigt vad som hänt. Tillsammans med några kamrater skulle vi ut och dansa, först när jag kom hem och slog på min gamla TV förstod jag. Låten handlar om den stora sorg och förlamning som hela Sverige kände efter mordet.

Under årens lopp har det blivit ett tjugotal skivor och cirka 300 låtar för den produktiva artisten.
- Jag är produktiv och fokuserad när jag skriver, går in i en egen bubbla, och är kanske inte så social under tiden, säger Thomas.

Just nu pågår arbetet med en ny skiva. Den här gången på engelska.
- Den blir förhoppningsvis klar till hösten och kommer att handla om den snabba tekniska utveckling vi befinner oss i.

Under sommaren åker Thomas runt och spelar på olika ställen i vårt land.
- Det blir besök på många fantastiska platser i Sommar-Sverige, på festivaler och vanliga konsertarenor.

Lördag 28 juli kommer Thomas till Oxelösund och Visor Vid Vattnet, tillsammans med Mats Westling, Anna Källdén och Mercury Boys.
- Det ska bli jättekul! Det blir en meny av kända Thomas Di Leva hits, en fantastisk stämning, och kanske till och med lite allsång. Ambitionen är att man ska gå ifrån konserten mycket inspirerad och känna att allt är möjligt, avslutar Thomas Di Leva vårt samtal.

aldrig ge upp”

“En konsert för livet”

I september 2015 anordnades en helkväll i Globen för att hjälpa flyktingar. Närmare 40 musiker och komiker uppträdde ideellt och alla intäkter gick till FN:s flyktingorgan UNHCR, för att hjälpa till i flyktingkrisen vid Medelhavet.

Thomas Di Leva var bortrest och kunde inte medverka i Globen. När han kom hem ringde han och frågade om vi inte kunde arrangera något i Nyköping med samma ändamål.

Tillsammans med Erik Gadd, The Moniker, Anna Bromée och Caxton Njuki resulterade Thomas initiativ i en fullsatt S:t Nicolai kyrka, en kväll i november samma år.

Bilden är från konserten i kyrkan och förutom Thomas ser ni Anna Bromée, Caxton Njuki och musikerna Henrik Olsson, Marcus Losbjer och Lasse Svensson.

/Torbjörn Dahlström

Oxelösund | ICA Kvantum Oxelösund | Oxelö Energi | Sörmlands Sparbank | Kustbostäder | SSAB | BOROX | Kungshem | ICA Supermarket ICA Supermarket Oppeby | Nötudden

TEXT & FOTO: TORBJÖRN DAHLSTRÖM

”Musiken har alltid hjälpt mig förstå livet”

”Människor är som noter som tillsammans kan bilda en symfoni”

Musiken har alltid haft en självklar plats i Anna Källdéns liv.
- Mamma sjöng jazzlåtar hemma i köket och pappa lyssnade på klassisk musik i sin ateljé. Jag ville vara med överallt där något hände.

Ibland krockade hennes olika intressen. När en orkester-repetition var samtidigt som fotbollsträningen så fick hon ett råd av sin far som blev en ledstjärna för henne.
- Musik kan du hålla på med hela livet, tänk på det, sa han med eftertryck.

Redan som 16-åring började hon på Kapellsbergs Musikskola i Härnösand med tvärflöjt som huvudinstrument.
- Jag minns speciellt när jag spelade soloflöjt a cappella i Domkyrkan. Det var mäktigt!

Några år senare i Stockholm sjöng hon in demoversioner av sånger för skivbolaget ’’Little Big Apple’’, fick skivkontrakt och spelade in i ’’GlenStudios’’, med Bruno Glenmark.
- Du har en fantastisk röst, men du behöver ändra klädstil, gå ner i vikt och fixa en bättre image, sa skivbolagsdirektören Billy Butt, till mig. Det resulterade i att jag fick anorexi och orkade inte sjunga.

En morgon läste Anna i en annons att två gitarrister sökte en sångerska till ett arbete utomlands.
- Jag sökte, fick jobbet, avbröt skivkontraktet och uppträdde på Cypern i nästan två år. Väl hemma i Sverige turnerade jag med ett dansband, inte en musikgenre jag gillar, men det var ett jobb där jag fick sjunga.

Hennes syster ringde från en jazzklubb på Madeira.
- Kom hit, sa hon. Du kommer att älska det! Sagt och gjort, jag köpte en flygresa dagen efter och uppträdde redan första kvällen och sedan 5 kvällar i veckan, och medverkade senare i den stora showen på Casino da Madeira.

När Anna kom till Sverige igen sjöng hon främst sina egna svenska texter på kända jazzlåtar på Nalen, Mosebacke och Fasching.
- Jag uppträdde med bl a Ronnie Gardiners trio och Hector Bingerts Kvartett och uppträdde på Stockholms Vattenfestival med mitt egna band Annas Bungy Jam – elastisk musik. Tre CD-skivor och en musikteatermonolog finns bevarade.

Förutom musik så har filosofi, poesi och pedagogik alltid varit centralt för Anna. 2003 flyttade hon till Nyköping och köpte Lasätter med en kollega.
- Vi skapade en kursgård för kommunikation och ledarskap, där jag tonsatte föreläsningar och blev en talare som sjunger.

”Anna premiärspelar sina nya låtar på Visor Vid Vattnet lördag 28 juli”

Musiken har alltid hjälpt Anna förstå livet och de människor hon mött i olika sammanhang.
- Musik får ord att landa rätt i hjärtat så vi kan lyssna på oss själva inifrån, det är därför jag använder musik i mina föreläsningar.

Anna har inte slutat sjunga jazz, men har nu komponerat ny musik i en annan genre
- Det känns mycket inspirerande och spännande, avslutar Anna.

Anna Källdén uppträder och premiärspelar sina nya låtar på Visor vid Vattnet i Oxelösund lördag 28 juli.

Vi spelar musik man blir glad av!

De är vana att stå bakom artister som Uno Svenningsson, Patrik Isaksson, Shirley Clamp och Thomas Di Leva.
· Jag kände att det vore kul att göra något eget, säger Lasse Svensson, en av initiativtagarna till bandet Mercury Boys. Jag snackade med Anders Lundström, musiker, låtskrivare och producent och några andra musiker som vi brukar spela med. Alla var på från första stund.

Musiken bandet valde att spela var en modern version av country.
· Det kändes rätt från första repetitionen, fortsätter Lasse. Alla i bandet har en gedigen bakgrund inom musikens värld och Anders Lundström, vår sångare, har dessutom en fantastisk country-röst.

I sommar kommer Mercury Boys att spela sin musik på ett antal platser runt om i landet. Lördag 28 juli kommer de till Oxelösund och Visor Vid Vattnet.

Jocke Niehoff, Henrik Olsson, Lasse Svensson, Anders Lundström, och Hasse Sjölander bildar Mercury Boys

Nä? Javisst! Såklart!

Det är många tankar som kommer när man börjar planera inför ett dop eller en vigsel. Efter att arbetat 18 år som präst med mängder av samtal inför dop och vigslar vet jag att de kan se så olika ut.

Det kan vara mycket folk eller bara några få deltagare. Gudstjänsten kan vara planerad i minsta detalj eller så släpper man detaljplaneringen och bara ”hänger på ”.

Dop eller vigsel är inget svårt eller krångligt – det handlar om tacksamhet, kärlek och Guds välsignelse. Att det finns någon som älskar mig för just den jag är med mina skavanker och brister men också med allt det goda som jag gör.

Det kan vara min partner som jag vill gifta mig med men det handlar också om hur Gud ser på dig och mig – vi är oändligt älskade!

Detta gäller också den som ska döpas, han eller hon är oändligt älskad av Gud och dopet är tecknet på att Gud vill vara med människan genom hela livet.

Den yngste som jag döpt var bara två dagar gammal och den äldsta 83 år- ja dopet kan ske när som helst. Är du stor att du själv kan svara säger jag/prästen till dig ”vill du döpas till denna tro och vara en del av Kristi världsvida kyrka?”. Är det ett litet barn som inte kan svara för sig själv ställer jag frågan till föräldrarna.

I Vigseln ställs ju också en fråga ”Vill du taga NN till din hustru/maka/man/make och älska honom/henne i nöd och lust?” Även där behöver det jakande svaret höras. Svaret är viktigt för att ingen skall bli tvingad till dop eller vigsel det sker av fri vilja. Det är också Guds mening med våra liv att ingen ska tvingas till något. Det är som med kärleken man kan aldrig tvinga någon att älska en annan människa utan det är något som uppkommer och bara kan tas emot.

Men var kan man döpas? Vi har två vackra kyrkor i församlingen S:t Botvid där de målade glasen förändrar färgerna i kyrkorummet på ett fantastiskt sätt under dagen eller Stjärnholms kyrka som

befinner sig i en lantlig idyll med hästar in på knuten. Vi har också en fin skärgårdsmiljö som man kan ha dop och vigsel.

Visst är platsen viktig men det viktigaste är ju vårt ja – såklart!

Mattias Bähr

ANNONS

Gudstjänster

24/6 Mässa kl 11:00 – *Johannes Döparens dag.* Ingvar Lindetun, Bengt Fridén.
27/6 Finsk andakt kl 13:15
1/7 Familjemässa, Högsten kl 11:00 – *Apostladagen* Ingvar Lindetun, Maria Rasmussen, Gunilla Östberg, Therese Cambrant Berg.
Avresa: Båtarna avgår från Läget kl 9, Hemresa: kl 13. Obs alla barn ska ha flytväst! Finns att hyra på Koordinaten. Vid regn ställs båtresan in och mässan blir istället i S:t Botvid kl 11.
4/7 Finsk andakt kl 13:15
8/7 Mässa **kl 11:00 –** *6 e. tref.* Sebastian Söderberg, Irina Söderberg.
11/7 Finsk andakt kl 13:15
22/7 Mässa **kl 11:00 –** *8 e. tref.* Sebastian Söderberg, Irina Söderberg.
29/7 Mässa **kl 11:00 –** *9 e. tref.* Mattias Bähr, Bengt Fridén, Eva Henriksson. ”Söndagsöppet” från kl 12.
5/8 Mässa **kl 11:00 –** *10 e. tref.* Mattias Bähr, Irina Söderberg.
12/8 Mässa kl 11:00 – *11 e. tref.* Catharina Carlsson, Maria Rasmussen.
19/8 Mässa kl 11:00 – *12 e. tref.* Sebastian Söderberg, Maria Rasmussen.
22/8 Morgonmässa kl 8:30
26/6 Mässa kl 11:00 – *13 e. tref.* Mattias Bähr, Bengt Fridén, Gunilla Östberg.

KAFFEDRALEN

Tyvärr är caféet fortfarande stängt för renovering. Håll utkik i SN och på affischer när vi öppnar upp igen!

Sommarutställning i S:t Botvids kyrka

Kyrkans målargrupp ställer ut sina alster fram till och med 26/8.

Familjefrukostar i församlingshemmet

29/6, 6/7, 13/7 kl 9-11
kostnad 20:-/vuxen

Oxelösundin Ruotsinsuomalainen seurakuntatyö

25/6 17-19 Grilli- ja lauluilta seurakuntakodin alakerrassa. Maria Rasmussen.
4/7 17-19 Grilli- ja lauluilta seurakuntakodin alakerrassa. Maria Hedlund.
10/7 17-19 Grilli- ja lauluilta seurakuntakodin alakerrassa. Jani Kenttälä.
27/6, 4/7, 11/7 13:15 Hartaushetki lounasaikaan S:t Botvidin kirkko
26/6, 3/7, 10/7 9.30 Kesäkahvila Sjötångenissa.
27/6, 4/7, 11/7 9.30 Kesäkahvila Björntorpissa.
22/8 17-19 Suomenkielisen kirkkokuoron harjoitukset St.Botvidissa
Ke 27/6 Kesäretki Norrköpinkiin. Lähtö kirkolta 15.30. Ilmottautuminen.
24-26/8 Perheleiri Missmyrassa. Viim. Ilm. Pv. 27/6.

Svenska kyrkan
OXELÖSUNDS FÖRSAMLING

Musik i Sommarkväll

Foto: Julia Thollander

Lördagar kl 18.00 Fri entré, med frivillig kollekt som går till Gungbrädan/Räddningsplankan.

30 juni Stjärnholms kyrka – 3 x Rasmussen.

7 juli Frösängskapellet – Sofia Hertz, Calle Hellström & Irina Söderberg.

14 juli Frösängskapellet – ”Dragspelsmagi” med Kallis Bengtsson.

21 juli Frösängskapellet – ”Sommarkonsert med klarinett & piano” med Mikael Börresen & Walter Berggren.

28 juli Frösängskapellet – Andrej Nikolaev, fiol & Joakim Lundstöm, gitarr.

4 aug Stjärnholms kyrka – Christine Ankarswärd & Helena Wanrud.

Familjemässa, Högsten

Söndagen 1 juli. Avresa: Båtarna avgår från Läget kl 9, Hemresa kl 13.
Obs alla barn ska ha flytväst! - finns att hyra på Koordinaten.
Vid regn ställs båtresan in och mässan blir istället i S:t Botvid kl 11.

Följ och gilla oss på Facebook!
www.svenskakyrkan.se/oxelosund

sensus

Femöredagen

Lördag 25 augusti
10.00-15.00 i Fiskehamnen på Femöre

- Fisketävling
- Musikunderhållning
- Marknad och Loppis
- Rundturer med våra veteranbåtar
- Tändkulemotorer mm.

Arrangör: Fiskebåtens Vänner

ICA KVANTUM OXELÖSUND En riktig matoffär
SSAB
Oxelösunds Hamn AB
Sailor Kickis Rökim & Delikatesser
Kustbostäder
Oxelö Energi
Saltö Marin OXELÖSUND

LEDIGA LOKALER

SBB

NYKÖPING

Kontorslokal
300 kvm

SBB
Samhällsbyggnadsbolaget

Blommenhovsvägen 22 B • 611 39 NYKÖPING
jurgen.vilhelmsson@sbbnorden.se • 070-398 56 32 • sbbnorden.se

Delfis Kök och Bar satsar på fotbolls-VM

- visar alla matcher på storbild

I sommar ska Sveriges herrar spela fotbolls-VM för första gången på tolv år. I Oxelösund kommer det att resultera i en VM-fest på Delfis Kök och bar som ska visa alla matcher på storbilds-TV

Delfis Kök & Bar

Delfis Kök & Bar

Folkegatan 23 • Oxelösund
0155-123 000
Lunchbuffé mån-fre 11.00-14.30
Öppet mån-tor 11.00-21.00
Fredagar 11-24
Lördagar 12-24 (vid evenemang 02.00)
Söndagar 11.00-22.00
Fullständiga rättigheter

Vi möter dig med omtanke!

Praktikertjänst
TANDLÄKARE
Göran Herbring

Torggatan 13, Oxelösund
Tel. 0155-316 60
www.tandlakareherbring.se

3 för 2
på semesterapoteket

Billigaste på köpet. Rek. pris 29-349:-/st

Erbjudandet gäller utvalda produkter t o m 4/7 2018 eller så långt lagret räcker

Apoteket Ejdern
Järntorget 2 Oxelösund
0771-760 760
www.apoteksgruppen.se

Öppettider
mån-fre 09.30-18.00
lör 10.00-13.00

apoteks gruppen

0155-400 409 | nykoping@**veteranpoolen.se**

ÄR DU PENSIONERAD MÅLARE? RING OSS!

Spännande uppdrag, trevliga kollegor och schyssta villkor!
Jobba extra med **måleri**.

VETERANPOOLEN

Salming

2-pack 299:-/349:-

Finns i bomull och Bamboo

Svedlindhs
0155-302 10
Järntorget, Oxelösund

OXELÖSUND

Hundens Dag 22/9 - favorit i repris

Foto: Katrin Ljungberg

För tredje året i rad arrangerar Oxelösunds Brukshundsklubb tillsammans med Oxelösunds Centrumförening Hundens dag på Järntorget. Förra året slöt 700 människor och 500 hundar upp!

Boka redan nu in årets Hundens Dag i almanackan, den 22 september mellan klockan 10.00 och 14.00. Du kan både titta på och – för dig som vill – prova på Rallylydnad, Nosework, Agility, Lydnad. Självklart upprepar vi den populära utställningen där barn får ställa ut sina mjukishundar och vinna priser. Precis som förra året har vi ett lotteri med fina priser som handlarna i Oxelösund har skänkt!

Träffa också många intressanta utställare på torget. Alla programpunkter är inte spikade ännu men vi lovar att det blir många spännande överraskningar!

Och som vanligt avslutas det hela med en hundparad där vi hoppas på att också i år få se många av Oxelösunds hundraser representerade.

Passa också på att prata med oss från Oxelösunds Brukshundsklubb så berättar vi hur kul vi har det i klubben. Även om det kallas för brukshundsklubben så är det långt ifrån bara brukshundar som tränar vid klubbstugan. Här träffar du olika blandraser, Shettlands Sheepdog, taxar med flera.

Välkomna önskar Oxelösunds Brukshundsklubb med stöd av Oxelösunds Centrumförening.

LOKAL PERSONLIG SERVICE

• Kameror • Datorer • Bläckpatroner • Mobiltelefoner• Tillbehör • Skrivare

Nostalgisk skivspelare med USB.
För både 33/45/78 varv, CD, kassett och radio

Vi fixar ditt ID- och körkorts-foto!

2990:-

Anderssons Hemelektronik AB

Järntorget 1, Oxelösund. Tel: 0155-374 72, Må-Fre 10.00-18.00 lunch 14.00-15.00 Lö 10.00-13.00

En heldag i Oxelösund för hela familjen

18 augusti 2018. Boka denna dag i kalendern redan nu, för detta vill ni inte missa!

Koordinaten i samarbete med lokala föreningar och företag, kommer att denna dag anordna en heldag med aktiviteter, musik och underhållning för hela familjen. Vi vill visa upp Oxelösund från sin allra bästa sida, där vi en hel dag tillsammans bara njuter och har roligt.

Oxelösund är en vacker skärgårdsstad, av den anledning har vi valt att lägga denna dag runtomkring restaurang Läget. Hela området ska fyllas med aktiviteter, för alla åldrar. Vi kommer att ha en scen, där det kommer att vara både musik och underhållning. Vi jobbar i dagsläget på att skapa roande tävlingar, som ni inte vill missa. Närheten till centrum gör att det gör att det är lätt att ta sig dit, Lionståget, turisttaxi, cykel eller en härlig promenad.

Restaurang Läget kommer ha öppet hela dagen och erbjuda god mat och dryck, glassförsäljning men även trubadur på kvällen. Oxelösund är fantastiskt beläget vid havet och naturen och det vill vi visa alla, att vår stad är underbar att bo i och även besöka.

Vi vill att man ska känna en stolthet över vår vackra stad, så vi hoppas att vi kan skapa ett återkommande evenemang som man ser fram emot varje år. Vi är alla en del av Oxelösund, människorna gör Oxelösund vackert, vi gör Oxelösund!

Vi önskar er alla varmt välkomna till en rolig och underhållande dag! Och vi håller alla tummar vi har på att solen skiner på oss även denna dag!

På gång i Oxelösund

Läs mer på visitoxelosund.se

Sörmländska bilder

Fotoutställning
Koordinaten 16 juni – 31 juli
Tre sörmländska proffsfotografer, Lina Nydahl, Dan Crona och Gunta Podina, ställer ut tillsammans i Galleri O och Galleri K på Koordinaten i sommar. Bland fotografierna finns landskap, porträtt och djurmotiv, alla med anknytning till vårt landskap.

Folklustspel

Skärgårdsmuseets trädgård, Gamla Oxelösund 14 – 29 juli
Gammal kärlek rostar aldrig... Eller gör den det? Nyskriven pjäs som innehåller bortglömd och nyvunnen kärlek, pengar, lögner i alla dess färger, missförstånd i parti och minut, samt mycket sång och musik.
Arr: Skärgårdsmuseet

Öppet lokstall

Oxelösunds Lokstall 1 juli 11.00–15.00
Föreningen Sörmlands Veteranjärnväg visar upp sina samlingar. I lokstallskaféet serveras kaffe, korv och fikabröd. Visning av fordonssamlingen och miniutställning. Rälsbusstrafik mellan Oxelösund och Nyköping. Även 5 augusti och 2 september.

Koordinaten 18 juni – 21 augusti 13.00 – 16.00
För elever i årskurs F-9 i Oxelösund.
Läs mer på visitoxelosund.se

10/8
Biljettsläpp för höstens konserter på Koordinaten!
Programmet kommer snart på visitoxelosund.se

Fotbollsturnering

Ramdalens IP 6 juli 12.00 – 20.00
För barn och ungdomar 6-15 år.
Läs mer på visitoxelosund.se

Teaterveckor

Koordinaten 9 – 20 juli
För ungdomar 10-15 år.
Läs mer på visitoxelosund.se

Ha koll på vad som händer! Följ Visit Oxelösund i sociala medier:

facebook.com/visitoxelosund

instagram.com/visitoxelosund

Grattis Emanuel Fröberg

Tidningen Företagarna har listat landets främsta företagidéer från unga företagare. 103 spännande företag som drivs av ungdomar i ålder upp till 30 år har uppmärksammats.

I Sörmland har Emanuel Fröberg, 19 år från Oxelösund, med företaget Keep Up Agency och Mattias Oscarsson, 28 år från Nyköping, med företaget Bemondo utsetts.

· Jättekul, säger Emanuel Fröberg, och en bekräftelse för mig att min affärsidé håller. Det känns bra, dessutom är det kul att hävda sig i konkurrensen med andra ungdomar upp till 30 år.

Emanuel driver en kommunikationsbyrå inom sociala medier.

Prismanhuset

Det finns ett stort behov av trygghetsboende med nära till service samtidigt som Prisman-huset vid torget behöver åtgärdas. Kustbostäder har börjat skissa på hur man skulle kunna kombinera bostäder och lokaler. Bilden visar hur det såg ut innan nuvarande Prismanhuset byggdes.

Ny förskola/skola

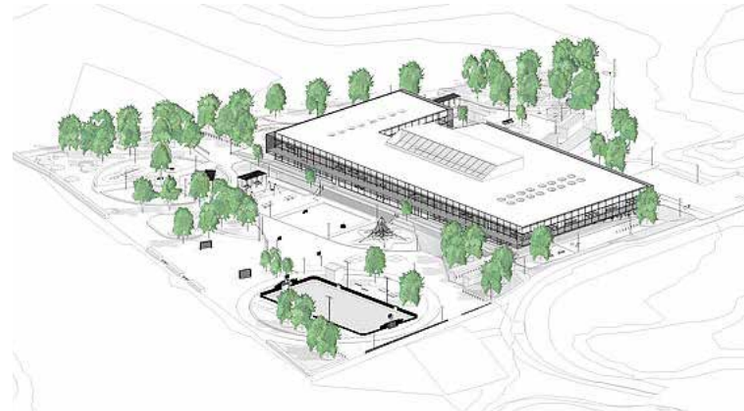

Snart tas första spadtagen för nya förskolan/skolan. Det är ett av kommunens största projekt någonsin.

· Vi har gjort en partnerring tillsammans med NCC och startat detaljeringsprojekteringsarbetet, säger Johan Persson, kommunchef.

De förberedande markarbetena beräknas starta i augusti, vilket innebär att då kommer det börja synas. Den nya förskolan och skolan är beräknad för 520 barn och elever.

Släktträff i Oxelösund

Sjöfartsmuseet öppnade för säsongen den 2 juni 2018 med bl a Klubb Maritims skärmutställning om Oxelösunds hamnchefer. Då passade släkten Källman på att samla en del av Gustaf Källmans barnbarns barn.

T o m barnbarns barnbarn och barnbarns barnbarns barn var representerade. Gustav Källman var Oxelösunds första hamnchef. (Se artiklar i Magasinet November och december 2017. www.media-mix.nu)

· Vi var närmare 40 personer (inkl respektive) som tittade på utställningen, minglade och sedan avnjöt en italiensk buffé ute i skuggan av museet, berättar Christina Hjalmarsson. Det var många tillresta och vi var ett flertal som aldrig tidigare hade träffats. Det var en mycket varm dag med strålande sol och alla var mycket glada och tacksamma för släktmötet i Oxelösund.

Främre raden sittande fr v: Elisabet Ekman, Stina Andersson, Brita Unelius-Boati, Lena Hesselgren, Ingrid Östergren-Boström, Maj Källman, Rolf Ljungqvist och sittande framför är Emilia Karndahl-Coelho (Gustaf Källmans barnbarns barnbarns barn)

2:a raden fr.v.: Leif Källman, Eva Reinius, Christina Myrenberg, Anita Lindahl, Anneli Ryss, Gunnel Kull, Christina Hjalmarson, Isa Svärd, Lucia Sanchez-Jordan, Mari-Ann Karndahl-Coelho, Carolina Karndahl-Coelho, dottern Amanda Karndahl-Coelho

3:e raden fr.v.: Jonas Källman, Mikael Källman, Louise Thordin-Svärd, Rikard Unelius, Hanna Källman-Hedenström, Björn Källman

Återbruk öppnat i Oxelösund

Sedan ett par veckor tillbaka är det nya Återbruket i gång på återvinningscentralen i Oxelösund. Här kan du lämna det du inte längre behöver och kanske istället ta med något annat du saknat.

- Vi har ofta fått frågan om varför vi inte har en plats där det går att lämna saker, som sen andra, om de hittar något användbart kan ta med sig, berättar Patrik Andersson, ansvarig för renhållningen på Oxelö Energi.
- Möjligheten att lämna in saker har ju funnits länge via till exempel Myrorna. Att nu ge besökarna tillfälle att även kunna ta med sig saker via Återbruket känns väldigt roligt. Reaktionerna från besökarna har varit positiva och många saker har redan hittat nya ägare.

- I Återbruket tar vi emot allt från porslin, prydnadsföremål, husgeråd, cyklar, hemelektronik till möbler. Det ska dock vara hela och funktionsdugliga saker som lämnas. Det kan till exempel vara en byrå du inte längre vill ha men som är hel och fin, eller kanske en cykel barnen har vuxit ifrån. Personalen kommer se över utbudet och rensa ut sådant som i stället bör kastas. Från Återbruket kan privatpersoner välja att ta med saker som de vill ha utan kostnad.

- Skridskor, hjälmar, skateboard och vissa leksaker är sådant som är populärt just nu. Att det är kostnadsfritt att ta med sig saker uppskattas av många och vi ser en miljövinning genom att avfallsmängderna minskar, avslutar Patrik.

Många saker har redan hittat nya ägare via Återbruket på Föreningsgatan 43

Benjamin Lännström har huvudansvaret för Återbruket

Oxelö Energi

Sommarhämtning varje vecka

Under sommaren hämtar vi dina sopor varje vecka från 9 juli till 19 augusti.

Har du frågor?
Ring oss på 0155-388 40
www.oxeloenergi.se

Oxelösund

Oxelö Energi

Intresserad av solceller?

Vi säljer solcellspaket för fritidshus, villor, bostadsrättsföreningar och företag i Oxelösund.

Vill du veta mer om solceller och solcellspaketen?

Kontakta Oxelö Energi via mail, nils.ronnkvist@oxelosund.se eller på telefon 0155-388 40.

Oxelösund

Ta ett dopp!

I Oxelösund är det aldrig långt till en badplats och i utbudet finns platser som passar alla önskemål. Var vill du helst ta ett svalkande dopp i havet? Här finns långgrunda sandstränder, klippor att solbada på, bryggor och hopptorn att kasta sig ifrån och lugna skärgårdsöar med både skog och strand.

> **Runt större delen av ön finns härliga klippor.**

Beten och Äspskär

I Oxelösunds skärgård finns många öar med härliga klipp- och strandbad. Gör en badutflykt till den lilla vackra ön Beten och upptäck dess fantastiska finkorniga sandstrand. Eller åk till Äspskär för att bada från utmärkta klippor och uppleva dess härliga natur med stora ekbackar. Till båda öarna kommer du med egen båt eller med turbåten M/S Fiskeskär, som går dagligen från Oxelösunds gästhamn under sommaren. Se bara till att packa ordentligt med mat och dryck, på dessa öar finns ingen kiosk. Däremot finns det grillplats, torrdass och bänkar med bord. För den som vill går det också utmärkt att övernatta i vindskydden, som finns på både Beten och Äspskär.

Jogersö

Jogersö havsbad är Sörmlands största havsbad och ligger på smidigt cykel- eller bilavstånd från centrum och gästhamnen. Badet ligger naturskönt med långgrund och barnvänlig sandstrand och klippor, med ett separat hundbad lite längre bort. På Jogersö hittar du alla bekvämligheter för att tillbringa en hel dag på stranden – det finns toaletter och ett litet strandcafé med glass och enkla smårätter. Här finns också Jogersö Restaurang och konferens ett stenkast från havet. För dig som gillar att röra på kroppen finns hopptorn, beachvolleyplan, minigolf, en liten lekplats, kanot- och kajakuthyrning, motionsspår och en stor gräsyta för fotboll, kubb och lek.

Femöre

Femöre är en mycket populär ö bland såväl lokalbor som turister. Här kan du hitta en egen klippa att sola och bada vid medan du njuter av den slående utsikten mot horisonten. Runt större delen av ön finns härliga klippor, varav några av de mest lättillgängliga ligger på Västra Femöre och kring Femörehuvud. Om du är hungrig kan du ta dig till det välbesökta matstället Skärgårdsvåfflan, som ligger vackert inbäddat bland tallar precis intill havskanten och har en egen liten sandstrand. På andra sidan ön ligger Femöre Marina och den populära restaurangen Sailor Kickis. Där kan du avrunda badutflykten med att äta goda fisk- och skaldjursrätter samtidigt som du blickar ut över puttrande fiskebåtar och stora fartyg. Till Femöre tar du dig till fots, på cykel eller med bil via den lilla bron som går över Femöre kanal. Det är fyra kilometer från Oxelösunds centrum till öns sydligaste del, Femörehuvud.

Stenviksbadet

På behagligt gång- eller cykelavstånd från centrum och gästhamnen ligger Stenviksbadet – ett litet och lättillgängligt familjebad med en mindre sandstrand, gräsytor, bryggor och klippor. Här finns både lekplats och toalett. Ta gärna med en picknickkorg, eftersom det inte finns någon servering i anslutning till badet.

Vivesta Havsbad

Badet ligger vackert placerat vid en lugn havsvik nära Stjärnholms slott, en halvmil från centrum. Vid badet finns både en liten mysig sandstrand och klippor att bada ifrån, samt fina gräsytor där du kan sola eller leka. Om du tröttnar på att bada kan du ta en promenad i omgivningarna, som erbjuder fin natur och vacker utsikt över viken.

Psst!

Bonustips: Klipporna vid Kattberget i Danvik är en solklar favorit för många oxelösundare.

Oxelösund
www.oxelosund.se

Välkommen till din naturliga matvarubutik!

Vi älskar glass!

ICA Kvantum önskar glad sommar!

Vi på ICA Kvantum ser fram emot en härlig sommar. Glass i olika former hör sommaren till. Hos oss hittar du massor av olika sorter och smaker av glass. Mjukglass, kulglass eller kanske vår nya smaksensation Il Primo, en ny italiensk glass med 11 olika sorter, allt hittar du i vår förbutik. Självklart har vi alla tillbehör, strössel och såser du önskar. Vi har alltid några smaker låglaktos glass och låglaktos mjukglass. Vi har även glutenfria våfflor. Välkommen in!

Mjukglass

Kulglass

Il Primo

Välkommen tillbaka Tobias!

Vi hälsar Tobias Lindqvist välkommen tillbaka till ICA Kvantum. Efter tre år som egen företagare är han nu tillbaka i butiken. - Jättekul och inspirerande. Det känns som att komma hem, samtidigt som det är en stor och spännande utmaning, säger Tobias.

Gilla oss på facebook: www.facebook.com/icakvantumoxelosund

ICA KVANTUM OXELÖSUND
En riktig mataffär

VI HAR ÖPPET ALLA DAGAR **8-21**