Magasinet

No 6 2017 NYKÖPING – OXELÖSUND

Nyfiken på

Thomas Ravelli

En luttrad arrangör kör vidare...

Att vara arrangör för utomhuskonserter är en ständig prövning. Vädret bestämmer allt. Och då menar jag verkligen allt. Vi svenskar påverkas av väder mer än något annat. Man skulle kanske kunna uttrycka sig lite drastiskt och säga att vårt humör pendlar mellan hög- och lågtryck efter väderleken. Lika underbart som det är när värmen och solen kommer, lika jobbigt är det när det regnar och blåser kyliga vindar.

Jag har arrangerat Visor Vid Vattnet i sex år på den underbara platsen vid Femöre Kanal, med vattnet och skärgården som bakgrund. De fem första åren hade jag tur med vädergudarna, strålande sol och varmt väder. Underbara kvällar med mycket folk som satt i gräset med sina picknick-korgar och njöt av musiken. Kvällar som gav mersmak. Förra året var turen slut, regn och blåst förstörde känslan och publiken valde att stanna hemma.

Nu är det snart dags igen. Lördag 8 juli är årets datum för Visor Vid Vattnet. Så här dags börjar jag oroligt följa väderrapporter, och hoppas på det bästa. Om vädergudarna gör sitt kan jag garantera en fulländad musikalisk upplevelse. I år är temat ”Närproducerat”, fem lokala akter bjuder på fyra timmars underhållning av olika karaktär.

Den pånyttfödda gruppen **”Gott & Blandat”** inleder när solen är som starkast och spelar sina underbara visor. Tomas Björklund och Kenneth Karlsson, numera förstärkt med Gullmar Bergman.

Henning Ejnefjäll kom sent in i programmet, men efter att ha lyssnat på hans senaste skiva ”Egentligen 22”, kändes det angeläget att få med honom. Avskalat med endast gitarr och Hennings känsliga röst.

Jag har sagt det förr, och står gärna fast vid det, **Lotta Malmström** har regionens starkaste röst. Hon bjuder också på avskalade versioner av personliga favoriter. **Klas Liljegren** står för den nostalgiska känslan under kvällen, då han tolkar bland annat Pugh Rogefeldt och John Holm.

Miss Winter behöver numera inte någon närmare presentation. De tre tjejerna har hittat sin nisch inom country-pop, är fantastiskt professionella och har redan skapat ett starkt varumärke med sin musik.

Sist ut för kvällen är Oxelösundssonen **Jonathan Fröberg** som går från klarhet till klarhet med sin musik. Egen-skrivna låtar framförs med fullskaligt band i ryggen. När mörkret börjar lägga sig över den stora gräsmattan är det han och bandet som står för kvällens drag på scenen.

Juni ut kan du köpa din biljett till reducerat pris. Gör som jag, var optimist och tro på vädergudarna så ses vi på Visor Vid Vattnet lördag 8 juli.

Torbjörn Dahlström

MAGASINET - en produkt av Mediamix Event & Media

MIX Papper FSC® C074519

Nästa nummer: 26/8 2017
På omslaget:Thomas Ravelli
Tryck: Strokirk-Landströms
Distribution: Svensk Direktreklam
Upplaga: 27.000, distribueras till hushåll i Nyköping och Oxelösund med omnejd samt finns i ställ i Nyköping och Oxelösund. Magasinet är politiskt- och religiöst oberoende.

Vid utebliven tidning, ring SDR på 011-19 72 50.

TORBJÖRN DAHLSTRÖM
Ansvarig utgivare/Försäljning
070 433 43 32
tobbe@media-mix.nu

LEIF ”DALA” DAHLSTRÖM
Försäljning
070 722 04 19
dala@media-mix.nu

SATSA PÅ DIN HEMMILJÖ!

Ballingslöv® vardagsglädje

Kampanj kök, bad och förvaring!

Just nu erbjuder vi i samband med köp av kök vitvarupaket från Siemens och Neff till härliga sommarpriser. Vi har även ett fint badrumserbjudande och introduktionspriser på vårt helt nya sortiment av skjutdörrar.

Läs mer på ballingslov.se eller välkommen in hos oss.

*Kampanjen pågår 29/5-30/7. Se villkor och erbjudanden på ballingslov.se

GOLV ● KAKEL ● BADRUM ● KÖK
GOLV MATERIAL
Hemgårdsvägen 6, NYKÖPING | Tfn 0155-21 19 00
ÖPPETTIDER: Vardagar 10-18 Lördagar 10-13
(lördagsstängt from v25 -v33)

GOLV-, KÖK- & BADRUMSBUTIK - ETT FÖRETAG I GOLVKEDJAN

Glasögon magasinet

Glasögon

kompletta från:

995:-

Mer info i butiken

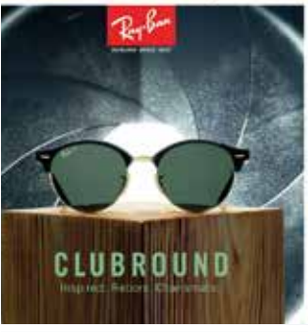

Kostnadsfri delbetalning

Dela upp ditt köp på 10 månader.
Ingen ränta eller extra avgifter tillkommer.

- ✔ **0 kr** i uppläggningsavgift
- ✔ **0 kr** i aviavgift
- ✔ **0 kr** i ränta.

Effektiv ränta vid 10 000 kr är 0% vid 10 månaders återbetalning.

Gratis synundersökning

~~Värde 395:-~~

Synundersökningen avser glasögon och utförs av legitimerad optiker. Inget köptvång. Intyg, recept remiss etc. debiteras. Gäller t.o.m. 2017-08-12.

Boka din synundersökning enkelt på:
www.glasogonmagasinet.se

Vid köp av progressiva, får du ett par läsglasögon för bara:

Ord. pris
995:-
Mer info i butiken

195:-

Glasögon magasinet

Kvalitet & service till rätt pris!

NYKÖPING
Västerport Köpcentrum
0155-28 88 53

Linköping
Nygatan 33
013-13 70 71

Norrköping
Drottninggatan 14
011-13 18 88

För öppettider, se vår hemsida: **www.glasogonmagasinet.se**

Königs kåseri

Läroverk

Det är ett verk professorer värkt fram.
Nationalencyklopedin.
Ett uppslagsverk – för den som inte vet.
Till exempel att utbildningsdepartementet förr i världen hette ecklesiastikdepartementet.
Vad man nu har för nytta av den vetskapen?
Historien lär oss att vi en gång i tiden tuktades till visdom och goda kristna genom ett antal sedelärande skrifter:
Bibeln, psalmboken och katekesen.
Det var dåtiden. Nu är det nutiden.
Det var det i och för sig då också.
Vi lämnar det sekundära för att komma till det primära. Här nedan har jag värkt fram en egen uppdaterad version av Nationalencyklopedin:

Alpha. Prisat högstadium som välkomnar alla, inte minst polisens och räddningstjänstens utryckningsstyrkor.

Ansvarig utgivare. Publicist som ansvarar för att utgivningen av publikationen upphör jämte inköp av gravöl.

Artificiell handprotes. Smartphone.

Barnvakt. Stötttålig surfplatta.

Bo i Nyköping. Hermansson, allmänt bekant stadsprofil och överkucku i Röda Korset.

Caddie. Klubbchef.

Cykel. Fler och fler tar cykeln. Vem tog min?

D-skolan. Lärosäte i nära 100 år för arbetets söner och döttrar i Oxelösund samt en och annan tjänstemannaunge som skiljde ut sig med gott läshuvud, god ordning och gott uppförande.

Esplanaden. Oxelösunds ryktbaraste esplanad, därtill hamn- och industriortens enda esplanad.

Esse non videri. Att vara utan att synas. Devis som Oxelösunds kommuns hulda kommunalråd Catharina Fredriksson (S) tagit till sitt hjärta.

Estradör. Lasse Lindberg. Mannen, myten och musikern som innovativt införde den kycklinggula mjukisbrallan bland herkuliska tatuerade linnebeklädda unga män på ett gym nära dig.

Finanslandstingsråd. Finansierar via landstingsskatten försörjningen och pensionsförmåner för ett dussin landstings- och oppositionsråd och gruppledare inom landstingsledningen.

Fysiker. Personlig tränare, så kallad pt.

Gripen. Anhållen hockeysupporter.

Gångfartsgata. Trafiklösning där den cyklist som håller angiven hastighetsbegränsning på 7 kilometer i timmen vid sådant långsamt trampande ofelbart riskerar att trilla av cykeln.

Hjortensbergsbadet. Våghalsigt kommunalt bygge som läcker skattepengar.

Hårresande. Bankstyrelsens representationsvanor på sörmländsk provinsiell sparbank

Inflation. Omsättning på styrelseledamöter i provinsiell sparbank i Sörmland.

Jogersö. Sörmländsk riviera. Befolkad av burgna fastboende, infödda koloniodlare, husbilscampare och tillskyndande soldyrkare medförande kaffetermos, brassestol samt trendig solhatt av Ian Wachtmeister-modell.

> Det var dåtiden. Nu är det nutiden.

Jordgubbe. Arkeolog.

Jubileumsår. Idol-idol på Stora torget, starköl i plastmugg och tillfällig utrymmesbrist i polisarresten.

Järnkoll. SSAB Oxelösund.

Järntorget. (alt.) Hjärntorget. Här dryftas allt från valresultatet i Senegal till priset på Ettans Lössnus.

Kulturrecensent. Hyllar oreserverat lokala amatörskådespel som om alla dessa hörde hemma på Dramatens stora scen.

Landshövding. Hemförlovad riksdagspolitiker satt på undantagsstuga (läs: residens).

Landstingschef. Tjänsteman inom hälso- och sjukvården med huvudsaklig uppgift att få tyst på den allmänhet som ifrågasätter landstingschefers måttlösa löner och excesser.

Mangrant. Dressmans herrmodeller.

Målvakt. Tillsynsuppgift för tjänstgörande lärare i skolans matbespisning.

Nyköpings gästabud. Folklig inriktad scenisk underhållning, merendels kallad bondkomik.

Nyköpingsmodellen. Höga skolambitioner, låga skolbetyg.

Oppositionsråd. Lam anka arvoderad med allmänna medel (läs: välgörenhet).

Ortsblad. Lokalt nyhetsorgan som vid nyhetstorka fyller sidorna med återpublicering av artiklar om rovdinosauriern Tyrannosaurus rex.

Ostlänken. Utopisk höghastighetsjärnväg.

Parkbänk. Pausplats där man kan vila sina trötta fötter på en mjuk bädd av cigarettfimpar.

Parkeringsgarage. Tillbommat nybygge på ödetomt vid Å-kroken. Förväntas tas i bruk samma dag som dygnet utökas till 25 timmar.

Queer. Definition på odefinierad.

Rigida. Svenskfödda män födda 1951 eller tidigare som föredrar falukorv framför falafel.

Resecentrum. Planerad kommunikationsknut i Nyköping motarbetad av boende runt knuten.

Rondell. Cirkulationsplats för trafikanter som alla vet bäst och koleriskt delar med sig av sina trafikkunskaper på ortsbladets insändarsidor.

Rosvalla. Idrottsarena och anläggning på elitnivå utan tillstymmelse till idrott på elitnivå.

Rökruta. Nyköpings lasarettsentré.

Sjukvård. Sjuk vård.

SN. Snart Nedlagd.

Solsidan. Malmbryggshage.

Sommarjobbare. Robotgräsklippare.

Sportreporter. Som regel mer supporter än reporter. Håller i alla väder på de sina och förklarar sina favoriters uteblivna framgångar på olyckliga omständigheter och urusla domare.

Talman. Manlig matematiklärare.

Turistbyrå. Kommunal serviceinrättning och anvisare av offentlig bekvämlighetsinrättning.

Urbanisering. Oxelösundsbor som flyttar in till metropolen Nyköping.

Urolog. Klockspecialist.

Villaidyll. Bryngelstorp, där ingenting hänt sedan 1970-talet när en älgko klev in på en villatomt och blev på fyllan på fallfrukt.

Villervalla. Valpkurs i lydnad.

X-krok. Tavelspik som fått namn efter målaren Sven X:et Eriksson (o.b.s. artikelförfattarens eget antagande).

Yttrandefrihet. Var och ens rätt att hysa en åsikt – under förutsätttning att åsikten överensstämmer med den uttalade politiska korrektheten.

Zkhrt. Ålderdomlig serbisk ordstam med okänd innebörd.

Åh tusan! Spontant utrop istället för kraftig svordom.

Äsch. Uttrycker missnöje med vardagens förtretligheter. Exempelvis när man glömt köpa kaviar till frukostäggen.

Öh! Vanlig tilltalsform i svenska språket.

TEXT **LEIF KÖNIG**
E-POST **leifkonig@telia.com**

LÄSTIPS 1 – *Conny Svensson*
”Plaskdammen som försvann”. Författaren berättar folkhemsminnen från sin barndomsstad Nyköping under uppväxtåren på 1940 och 1950-talen och decennierna därefter.

LÄSTIPS 2 – *Kristina Lindhe*
”Living with Lexington”. Den makalösa historien om hur Kristina och Tommy Lindhe med sina rötter i Nyköping byggde upp livsstilsbolaget Lexington till ett svenskt och internationellt storföretag.

LÄSTIPS 3 – *J. Stål/H. Appelkvist*
”Vi har ingenting att göra” – en bok om musiken, artisterna och ungdomen på Oxelösunds fritidsgård 1965 till 1979. Hundra procent nostalgi för alla som var tonåringar i kuststaden på den tiden.

#sormlandssparbank

Vi är en sparbank som skickar vidare till fördel för oss alla här i Sörmland.

Skickar vidare - Kunskap

Vi tycker kunskap är både kul och viktig. Till grundskolorna i våra kommuner har vi sedan 1999 beviljat över 20 miljoner kr till olika skolprojekt.

Friends

Skolan ska vara en trygg plats för alla barn, ingen ska bli utsatt för mobbning. För att skapa en tryggare skolgång erbjuder vi alla grund- och friskolor utbildningspaket från Friends under tre år.

Skickar vidare - Ungdom

Ett antidrogprojekt för att stödja ungdomar i högstadiet till ett drogfritt liv och en bättre ekonomi.

Ung Ekonomi

Föreläsning i gymnasieskolorna för att lära och inspirera ungdomarna om privatekonomi.

Ung Entreprenör

Vi hjälper ungdomar att starta och driva företag under sommaren. Startbidrag, utbildning, mentor samt tips och råd får de från oss!

Läs mer på
sormlandssparbank.se/skickarvidare

Sörmlands Sparbank

020-SPARBANKEN / 0771-350 350 – sormlandssparbank.se Flen Katrineholm Malmköping Nyköping Oxelösund Vingåker

TEXT: **TORBJÖRN DAHLSTRÖM**

Nyfiken på – ett samtal med

THOMAS RAVELLI

Han har spelat 430 allsvenska fotbollsmatcher, 143 A-landskamper, vunnit 8 SM-guld och blivit utsedd till världens näst bästa målvakt 1994. När 1900-talets bästa målvakter skulle utses rankades han på plats nummer 19.

Thomas Ravelli föddes 1959 i Vimmerby. Som femåring kom han för första gången i kontakt med fotbollen då familjen flyttade till den klassiska fotbollsorten Åtvidaberg.
- Jag hängde på träningar och matcher och utanför vårt hus hade vi en alldeles egen plan som kom att kallas "Ravelliplan" Pappa var lagläkare i Åtvidabergs FF.

1969 flyttade familjen till Växjö. Thomas och hans tvillingbror Andreas hamnade tillsammans med äldsta brorsan Stefan i Östers IF.
- Mina bröder var givna i laget, men jag hade det jobbigare, minns Thomas. Jag fick mest sitta på bänken.

Som så många gånger var det slumpen om spelade in.
- Vår ordinarie målvakt kom inte till en match, så jag fick chansen och efter det var det aldrig något snack, jag blev kvar i målet.

Thomas utvecklades snabbt i sitt målvaktsspel. Som 15-åring fick han debutera i Östers B-lag.
- Vi vann med 3-0 och två år senare, som 17-åring, fick jag vår tränare Gunnar Nordahls förtroende att vakta målet i en UEFA-Cup match. Vi vann med 4-1 och gick vidare. Så småningom ledde det till en ordinarie plats i Östers A-lag, från 1980.

Som smålänning får Thomas ofta höra att han är envis. En egenskap som ofta hjälpt honom. Vid ett landslagsläger i unga år fick han rådet av en tränare att sluta med fotbollen.
- Du kommer ändå aldrig att bli något, var hans budskap. Tur att jag inte följde hans råd, säger Thomas och ler.

Landslagskarriären inleddes borta mot Danmark 1981.
- Det stod mellan mig och Thomas Wernersson. Wernersson blev skadad så jag fick debutera, sedan blev det några landskamper till…

> "Jag skapade mitt varumärke genom att slänga mig åt rätt håll vid rätt tillfälle"

Totalt spelade Thomas 143 landskamper från start. Det är bara Anders Svensson som gjort fler.
- Men inte från start, det är lite fusk, säger tävlingsmänniskan Thomas med glimten i ögat.

Inför VM 1994 var det dystra tongångar i svensk press. I de flesta tidningar kunde man läsa om Sveriges målvaktsproblem i allmänhet och Thomas Ravelli i synnerhet.
- Jag gjorde en usel vårsäsong i IFK Göteborg, och släppte bland annat in fyra mål mot både Malmö och Halmstad.

Men när det var som tyngst plockade Thomas fram sin envishet och inställning, som hjälpt honom så många gånger.
- Jag skulle åka till VM och göra den perfekta turneringen. Jag skulle ta straffar och frilägen och skott upp i krysset. Sedan skulle vi åka hem som hjältar och möta våra fans. Det var bilden jag målade upp.

En drömbild som kanske blev mer än sann. Alla fotbollsälskare minns VM-sommaren 1994, Sveriges fantastiska framgångar, och inte minst straffräddningen som blev utsedd till "Århundradets Idrottsögonblick".
- Jag brukar skämsamt säga att "jag skapade mitt varumärke genom att slänga mig åt rätt håll vid rätt tillfälle", säger Thomas.

VM-brons, landskamper och hyllningar, men det kommer en vardag när idrottskarriären är över. Dags att tänka på yrkeskarriären.
- Jag hade en dröm om att få berätta och föreläsa om det jag upplevt. Tankar och känslor om att vara omskriven i media, att man ska våga ta sig ur sin komfortzon och utnyttja hela sin kapacitet. hur fort saker svänger och om hur idrotten påverkat mitt liv, säger Thomas.

Drömmen blev verklighet när Thomas startade det företag han äger och arbetar i idag. Dessutom har han startat ett företag tillsammans med sin bror.
- Han bor i Växjö och jag i Göteborg, men vi har kontakt med varandra varje dag. Jättekul att vi jobbar ihop igen.

Thomas och hans tvillingbror Andreas har gjort det mesta tillsammans. Andreas är en halvtimme äldre.
- Andreas var den som först spelade i Östers A-lag, den som först gick till IFK Göteborg och även den som först skaffade barn. Men jag har följt i hans fotspår hela tiden…

Thomas och Andreas driver tillsammans med Verner Hemmingsen, varumärket "Ravelli"
- Konceptet går ut på att skolklasser och idrottslag säljer Ravelliprodukter. Vi har ett sortiment som spänner från underkläder till träningskläder, svensktillverkade sängkläder och köksredskap. 55 kronor av varje sålt paket, ett paket kostar 200 kronor, behåller klassen eller laget. Gå gärna in på www.ravelli.se för mer info.

Verksamheten har gått bra, vilket innebär att en stor summa går tillbaka till skolklasser och föreningar.
- Det känns bra att ge tillbaka till idrottsrörelsen på något sätt, säger Thomas. Man gör ett fantastiskt jobb i föreningarna. Ser till att barnen rör på sig och att de har ett fritidsintresse. Inte minst när det gäller integration, som är viktigt nu.

Mentaliteten från idrottslivet, viljan att vinna, går igen i företagandet.
- Ja, man vill lyckas. Det är ett driv alla idrottsmän som ligger på elitnivå har.

Men det är mycket arbete bakom.
- För att lyckas som idrottsman krävs otaliga timmar av träning. Samma sak gäller för att lyckas i affärslivet. Många timmar och stort engagemang.

Och kanske att vara på rätt plats vid rätt tillfälle.
- Som för mig, att jag tog straffen i VM, istället för i allsvenskan, avslutar Thomas Ravelli vårt samtal.

Lördag 19 augusti kommer Thomas Ravelli till Oxelösund och Folkfesten på Jogersö. Då spelas Ravelli Cup på eftermiddagen och på kvällen blir det en Grill- och Musikfest där Thomas självklart finns med. Missa inte det!

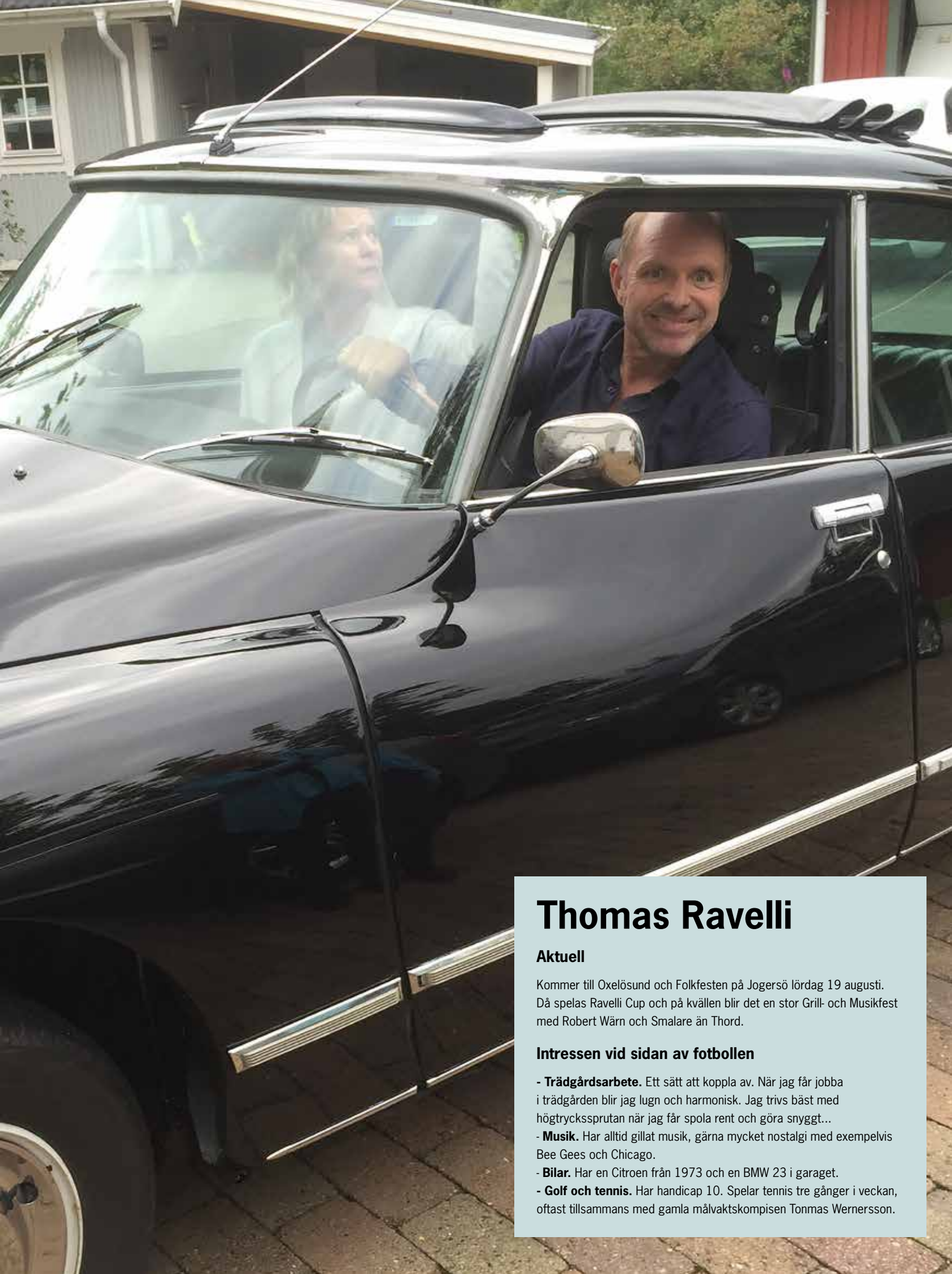

Thomas Ravelli

Aktuell

Kommer till Oxelösund och Folkfesten på Jogersö lördag 19 augusti. Då spelas Ravelli Cup och på kvällen blir det en stor Grill- och Musikfest med Robert Wärn och Smalare än Thord.

Intressen vid sidan av fotbollen

- Trädgårdsarbete. Ett sätt att koppla av. När jag får jobba i trädgården blir jag lugn och harmonisk. Jag trivs bäst med högtryckssprutan när jag får spola rent och göra snyggt...
- **Musik.** Har alltid gillat musik, gärna mycket nostalgi med exempelvis Bee Gees och Chicago.
- **Bilar.** Har en Citroen från 1973 och en BMW 23 i garaget.
- Golf och tennis. Har handicap 10. Spelar tennis tre gånger i veckan, oftast tillsammans med gamla målvaktskompisen Tonmas Wernersson.

TEXT & FOTO: TORBJÖRN DAHLSTRÖM

Unga idrottstalanger belönade

Stipendiater 2017 Kurt och Inggärd Lindgrens fond. Från vänster; Erik Skoglund, tidigare pristagare och prisutdelare, Gustav Magnusson, Tim Svantesson, Fanny Söderberg, Dennis Kernen, Agnes Halvardsson, Abdi Malic Mohamed, Farhad Anosheh och Fardin Anosheh.
Erik Holmer var inte på plats och saknas på bilden.

1999 fick Curt Eriksson på Sörmlands Sparbank besök av ett äldre par, Kurt och Ingegärd Lindgren.
- De ville ha råd om hur de skulle hantera sin kvarlåtenskap, de hade inga bröstarvingar och inga arvingar i övrigt, säger Curt.

Kurt och Ingegärd hade ett intresse som de brann för.
- Båda hade ett enormt idrottsintresse, fortsätter Curt. Ingegärd främst för gymnastik och Kurt var hängiven AIK-are och medlem i Äldre AIK.

Tillsammans med banken kom paret överens om att bilda en fond som varje år skulle dela ut stipendier till unga lovande idrottare.
- Vi startade år 2000 och sedan dess har vi delat ut närmare 700.000 kronor ur fonden.

Årets stipendiater samlades i slutet av maj och fick motta stipendiet från Erik Skoglund, som själv fått stipendiet
- För mig var det betydelsefullt att få en uppmuntran i början av karriären och självklart ett tillskott i kassan när man ägnar mycket tid åt träning, berättade Erik.

Följande idrottare fick motta stipendier ur Kurt och Ingegärd Lindgrens fond

Agnes Halvardsson, fotbollsspelare i IFK Nyköping

Fanny Söderberg, Handbollsspelare, från och med nästa säsong i Guif

Abdi Malic Mohamed, fotbollsmålvakt i IFK Nyköping.

Dennis Kernen, kanotist som tävlar för Nyköpings KK.

Farhad Anosheh, brottare som tävlar för BK Atlas.

Fardin Anosheh, äldre bror till Farhad som även han tillhör BK Atlas.

Gustav Magnusson, friidrottare som tävlar i hoppgrenar men även mångkamp.

Tim Svantesson, friidrottare med tresteg som specialgren. Även han mångkampare.

Erik Holmér, kanotslalom.

LEDIGA LOKALER

NYKÖPING

Kontorslokaler
400-1000 kvm

SÖRMLANDSPORTEN

Idbäcksvägen 12 • 611 38 Nyköping
0155-15 01 00 • 070-398 56 32
jurgen.vilhelmsson@sormlandsporten.se
www.sormlandsporten.se

TEATER SÖRMLANDS

ANNO 1317

NYKÖPINGS GÄSTABUD

I SOMMAR SKRIVER VI OM HISTORIEN

NY VERSION AV SVERIGES STÖRSTA SOMMARSPEL

SPELAS UNDER JULI 2017

UPPLEV MEDELTIDEN PÅ NYKÖPINGSHUS

TIS-FRE 18.00 • LÖR 16.00

BILJETTER:

GASTABUDET.NU • 0155-24 82 00

TURISTBYRÅN I RÅDHUSET NYKÖPING - ROSVALLA NYKÖPING
CULTURUM NYKÖPING - KOORDINATEN OXELÖSUND

TEATER SÖRMLAND I SAMARBETE MED NYKÖPINGS KOMMUN

Gästabuds-
året 2017

Välkommen...

... till en varm och skön sommar
med oss på Oliver Twist!
Öppet som vanligt hela sommaren
(se öppettider på olivertwist-nyk.se)

Nyköpings bredaste meny!

Alltid färskt kött av högsta kvalité!
Se vår a lá Carte meny på olivertwist-nyk.se.

Nyköpings största utbud av fatöl! 16 sorter

Anchor Steam
Åbro Bryggmästarens Gold
Punk IPA
Newcastle Brown ale
London Pride ale
Black Cab Stout
Zubr
ESB
San Miguel
Zlatopramen
Sierra Nevada
Åbro Bryggmästarnas Ekologiska
Åbro Original
Warsteiner
Bryggmästaren mellan
Spring Brew

Alkoholfritt alternativ

OLIVER·TWIST·
ENGLISH PUB

Boka bort på 0155-21 63 05 • Fruängsgatan 28, Nyköping
olivertwist.nykoping@gmail.com • facebook.com/olivertwistnykoping

the
SUMMER
SALE
IDAG STARTAR
50%
PÅ ALLA REAVAROR
VÄLKOMMEN IN!
BROTHERS
VÄSTERPORT - NYKÖPING

TEXT **ANNA BLÅDER**

Upptäck Bibeln i sommar!

I sommar fylls S:t Nicolai kyrka av över 450 föremål som speglar Bibelns historia ända från Dödahavsrullarna till Mangabibeln. Välkommen att minnas, känna igen, lära och upptäcka nytt!

I år uppmärksammas 500-årsjubileet av reformationen i lutherska kyrkor världen över. Tack vare Martin Luther översattes Bibeln till en mängd olika språk, och läskunnighet blev viktigt i Sverige och andra lutherska länder. Det sägs att Martin Luther översatte Nya testamentet på endast 50 dagar! Det publicerades första gången 1522. I Sverige kom Nya testamentet ut på svenska 1526 och hela Bibeln 1541. I utställningen ”Tusen och en Bibel – i Nyköping” kan du följa Bibelns historia under 2000 år och se allt från kopior av Dödahavsrullarna, faksimilsidor av Silverbibeln och ett slitet original av Gustav Vasas bibel till ett 50-tal biblar för barn, biblar på andra språk och nya biblar som till exempel Mangabibeln. Du kan också ta del av människors personliga bibelminnen, du kan bidra med ditt eget favoritbibelord och du kan svara på tipsfrågor om Bibeln och vinna ett fint pris!

En utställning med över 450 föremål som speglar Bibelns historia under 2000 år

Kopior av Dödahavsrullarna, faksimilsidor av Silverbibeln och Gutenbergs bibel från 1455. Den svenska bibelns historia visas från ett slitet original av Gustav Vasas bibel 1541 till vår egen tid, samt biblar från de senaste åren, t ex Mangabibeln. Dessutom drygt 50 biblar för barn, samt 150 biblar på andra språk.

Utställningen ägs av Svenska Bibelsällskapet

S:t Nicolai kyrka, Nyköping

2 juli – 1 oktober 2017

Vernissage söndag 2 juli efter mässan kl 9.30

Utställningen är öppen:

2/7-20/8 mån-fre 10-18, lör-sön 10-17
21/8-1/10 mån-fre 10-16, lör 11-15, sön 10-13

www.svenskakyrkan.se/nykoping

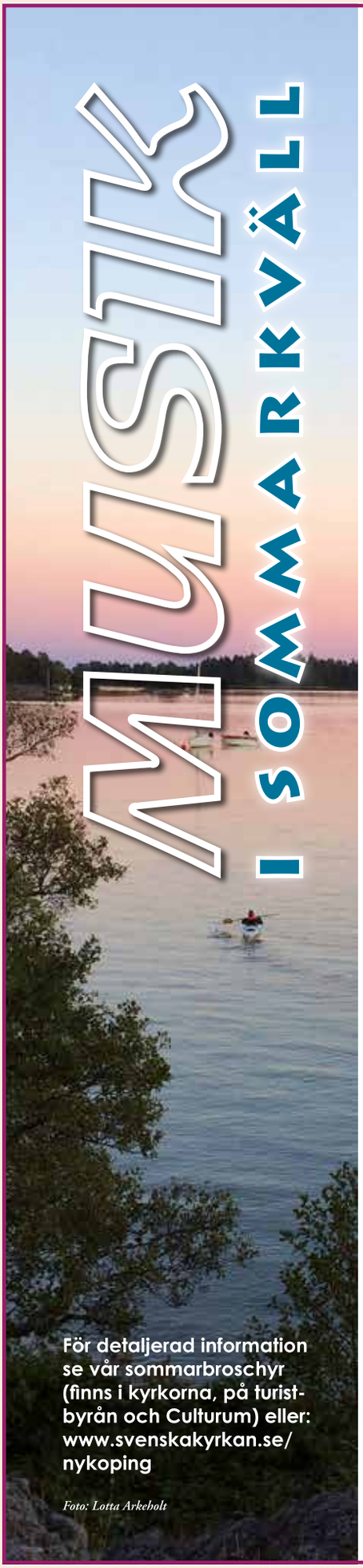

För detaljerad information se vår sommarbroschyr (finns i kyrkorna, på turistbyrån och Culturum) eller: www.svenskakyrkan.se/nykoping

Foto: Lotta Arkeholt

Svärta kyrka kl 19.00 • Torsdagar

29 juni • **Miss Winter**
"Making Stories"

6 juli • **Tina Bergholm,** *sopran,*
Fredrik Albertsson, *diplomorganist*
"Hjärtats fröjd och längtan"

13 juli • **Rasmus Ringborg,** *sång,*
och Samuel Edvardsson, *gitarr*
"Mellan himmel och jord"

20 juli • **Patrik Ahlberg,** *flöjt,*
och Per Skareng, *gitarr*
"Från Sverige ut i världen!"

27 juli • **Eva Tjörnebo &**
Viskompaniet
"Visor och låtar"

3 aug • **Dan-Erik Sahlberg,** *gitarr/sång*
"Sånger från andra sidan -
om livets sköhet och skörhet"

10 aug • **Carina & Per Sporrong,**
fiol och kontrabas, **Helena Nilsson,** *cello*
och Håkan Olsson, *viola*
"Stråkar från Sveriges radios
symfoniorkester"

17 aug • **Irma Schultz**
"Sånger och tankar från Gläntan"

24 aug • **Folkmusikduon Anda**
"Lina Sandell i folkmusikalisk dräkt"

31 aug • **A & O** *(Agnes & Olle Lindberg)*
"Stor musik i litet format"

Välkommen!

Svenska kyrkan
NYKÖPINGS FÖRSAMLING

TEXT **ARNE ANDERSSON**

Minnen från förr

Folkskola, 1953-1961

Inför skolstarten på Öster Skola, fick jag reda på vilken lärare jag skulle få. Mina äldre kamrater sa - Med den här "gamla" fröken får du det inte lätt, hon är jättesträng, nästan elak! Jag höll på att bryta ihop så ung som jag var. När skolan väl startade gick allt bra. Inga örfilar delades ut fast de sagt att det kunde man få när som helst, och helt utan orsak! Efter någon vecka sa fröken att jag skulle stanna kvar efter lektionerna var slut, och jag började ana det värsta. Men fröken berättade bara att hon som nyutexaminerad haft min far som elev - Vad det nu betydde?
(För övrigt träffade jag aldrig på någon lärarinna som använde aga).

Det var även lite spänt att första gången gå till matsalen för att äta bland många andra elever då man bara ätit tillsammans med familjen hemma. Inte blev det bättre när det visades sig att det var fisk vi skulle få, och det var ingen djupfryst, benfri fisk! Fisk var inget som sjuåringar åt, åtminstone inte jag. Jag funderade på hur jag skulle slippa, men det verkade inte lätt när det fanns matvakter som kontrollerade tallriken innan den fick ställas i diskvagnen. Blev tallriken inte godkänd var det bara att gå tillbaka för att äta upp maten!

Det här hade kanske inte varit något problem om man själv lagt upp mat på tallriken, men det gjorde ett par "tanter", och det hjälpte inte att säga att man ville ha lite. Det gick heller inte att breda ut maten på tallriken, så att det skulle se ut som att man ätit upp. Jag fann ingen annan utväg än att stoppa fisken i fickan, och klämma fast den allt för stora smörgåsen under bordet!

I 3:an blev en del av oss förflyttade till Väster Skola. Nu hade vi fått en viss vana hur allt fungerade, så det var inte så oroande. Men oroad blev jag när det även här serverades fisk! När man stod i matkön och kom fram till mattanterna bad man åter om att få lite fisk. Men det inträffad sällan att man blev bönhörd. Det verkade nästan som om att de var programmerade att fylla matskopan full, och tömma den på tallriken. Det värsta var ändå att det var en massa ben i "fiskröran" man fick. Inte var det bättre på lördagar vid de tillfällen då vi fick vattgröt med lingon! (Man ska naturligtvis vara nöjd att man har tillgång till mat, men jag förstår varför det i dag inte severas i skolan.)

En gång i 6:e klass var vår fröken sjuk och vi skulle få en vikarie. Kanske var det redan då svårt att få tag i en vikarie då det på morgonen kom in en pensionerad, glad och nästintill frånvarande lärare. Under första lektionen stod han bredvid katedern och "predikade". Det började viskas i klassen - Kolla skona! Han hade en mörkbrun- och en ljusbrun sko! Till slut kunde "någon" inte hålla sig utan började skratta varvid allt fler i de främre bänkraderna börja de skratta. Läraren frågade - Vad skrattar ni åt, men vi sa inget. Däremot sa läraren - Det är roligt med en glad klass! Och vi skrattade ännu mer, och läraren förstod ingenting.

Om man var för högljudd, eller på annat sätt störde ordningen i klassrummet kunde man bli utkörd i korridoren. De gånger det hände mig kom naturligtvis läraren som ofta använde aga förbi, och man fick ytterligare ett straff, bestående av en rejäl örfil! Olika lärare hade sina egna specialiteter att straffa busiga, uppstudsiga ungar - Rycka i örat - Lugga håret - Ta tag under hakan och lyfta uppåt så man var tvungen att stå på tå. Vanligast var nog ändå örfilen. Vid ett tillfälle hade vi startat ett "Evighetskus med en tennisboll" Då vi sprang genom en korridor då en av deltagarna kastades bollen efter en annan elev, men snabb som han var slog han igen dörren och bollen träffade en glasruta.

Tidigare nämnda "agaläraren" som var inne i kartförrådet kom snabbt ut, såg mig och antog att det var jag som kastat bollen. Han drog in mig i kartförrådet och gav mig en rejäl örfil så jag for i golvet, trots att skolaga nu (1958) var förbjuden, men han var väl så van vid sina metoder att det var svårt att sluta! Jag låg kvar på golvet ett tag och spelade död! Läraren blev nog rädd för vad han gjort då han böjde sig ner och frågade med mild röst hur jag mådde. Först svarade jag inte, men sen ställde jag mig upp och väntade på nästa smäll, men den kom inte. I stället sa läraren att jag fick ledigt resten av dagen! Undra om inte även han fick sig en läxa?

Under skolgången kan jag inte minnas att jag skolkade, däremot fanns det lite sena ankomster, bortsett från en gång i 6:an. Då jag, Leif R och Bernt G, innan lunchrasten åkt till Leifs föräldrars kolonistuga i Ängstugan för att bygga en koja i den närliggande skogen. Efter ett par timmar kom dock samvetet ikapp, och vi beslöt att åka tillbaka till skolan. Men vad skulle vi säga till fröken? Leif kom på en som vi tyckte bra förklaring. Väl inne i klassrummet frågade en upprörd fröken - Var har ni varit alla tre? Leif svarade - Vi var tvungna att åka till stugan för mamma hade glömt stekpannan när vi var där igår! Vi fick sätta oss ner i bänkarna, men det blev även en timmes kvarsittning!

I 7:an blev det åter Öster skola, men då fick inte pojkar och flickor gå i samma klass, antagligen efter dåtidens syn, att pojkar och flickor vid den ålder kunde bli för mycket intresserade av varandra! Nu fick vi även en lärare från Växjö som nog uppfattade sig som en "engelsman", då han oftast gick klädd i kostym med vidhängande väst, samt att engelska var hans favoritämne. Han "slängde" sig ofta med engelska glosor, och troligen var han även lite åt det religiösa hållet! För när uppgifter skulle tas upp inför konfirmationen, och det blev min tur svarade jag - Ingen konfirmation för mig! Han replikerade blixtsnabbt

- Telefonnummer till föräldrarna! Men det hade han inget för då vi inte hade någon telefon! (Trodde han kanske att han fått en hedning i klassen?) En dag senare kom han med en nyinköpt bil, som naturligtvis var en engelsk Hillman. En klasskamrat bad honom att öppna motorhuven så vi fick se hur motorn såg ut. Han gjorde det, troligen av stolthet, och ett antal grabbar började rycka i tändkablar och andra ledningar under lärarens protest. När han sen skulle åka hem fick han till att börja med inte igång bilen, medan vi snabbt försvann från skolan!

I sjuan kom det även elever från Sjösa till Östra skolan. De åkte varje dag med tåg från Sjösa station. Vid samtal med skolkamraten Curt Ericsson, nämner han att tåget punkligt kom in till Sjösa stationen varje dag 7.55, vare sig det var sommar eller vinter, vilket är annat än vad som sker idag. En av grabbarna från Sjösa hade lite svårt med matematik, varför han ofta fick hemläxa, vilken han inte brydde sig särskilt mycket om. Till slut tröttnade "engelsmannen" och sa till på skarpen. - I morgon måste du ha med hemläxan!

På morgonen frågade läraren - Har du hemläxan med dig? (till saken hör att vi under dagen skulle åka skridskor) Eleven svarade mycket sävligt - Njaa, Jag hade så mycket hockeygrejor i väskan att boken inte fick plats! Svaret följdes av ett allmänt gapskratt från oss andra elever. Läraren blev både förlägen och arg, medan den aktuelle eleven satt helt oberörd!

Under senare tid har jag träffat en kvinnlig klasskamrat från ettan och tvåan som sa - Kommer du ihåg hur elak vår fröken var? Men det gjorde jag inte! Efter ett tag kom tanken upp om jag blivit särbehandlad av en lärare redan i första klass, och i så fall var det första och sista gången jag blev det!

Arne Andersson
Gästskribent

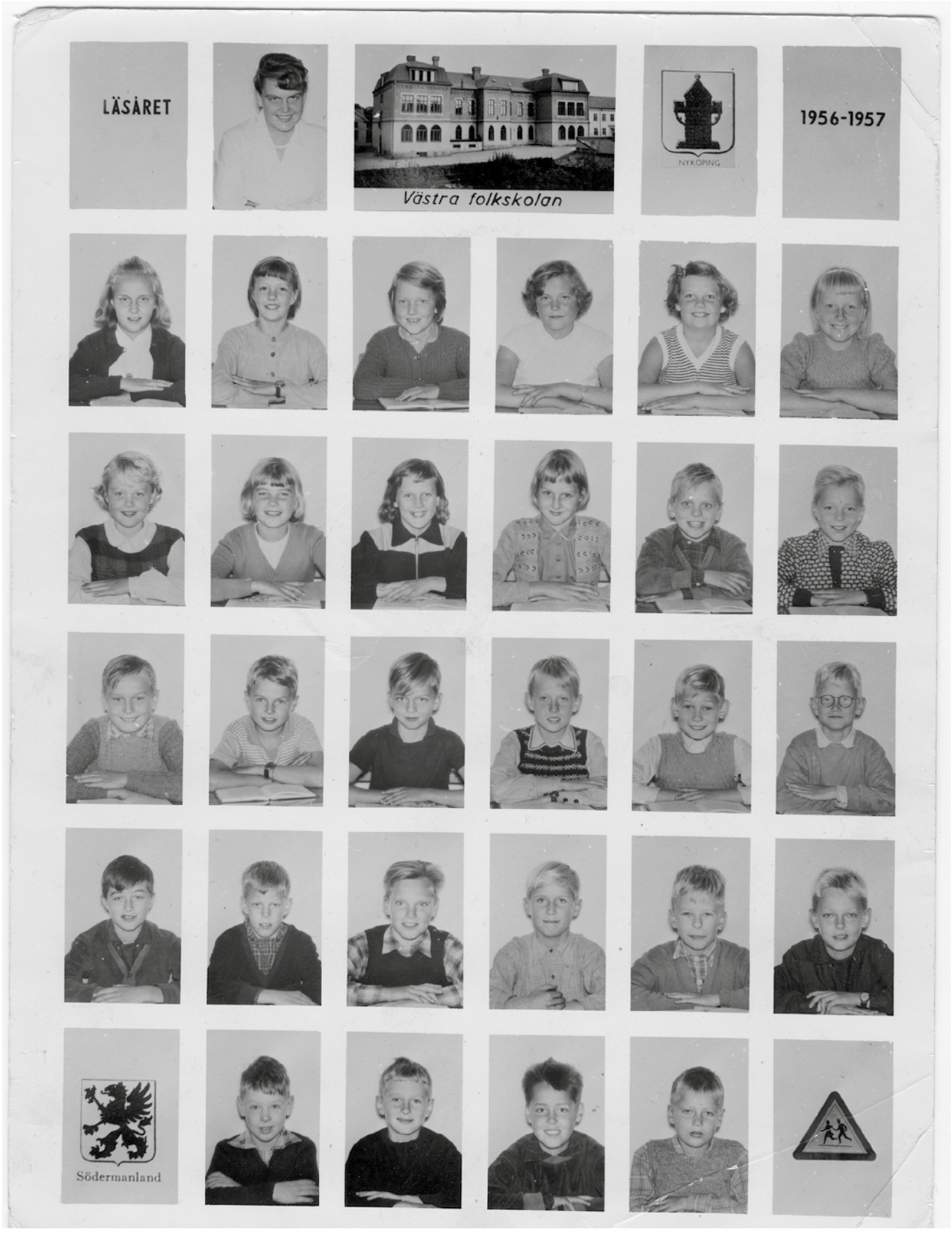

När namnen inte noterades på skolfotot är det idag inte så lätt att minnas alla namn. Men jag har tillsammans med Hans "Hadar" Johansson, ändå fått fram nedanstående klasskamraters namn. Om något namn inte stämmer helt ska man ha i åtanke att det förflutit 60 år sedan kortet togs.

Högst upp: Fröken Gerd Griberg. Rad 1. Maud Andersson - Ingegerd Johansson - Ann-Charlotte Andersson? - Inger Eriksson? - Margareta / Maud Johansson? - Berit Andersson. Rad 2. Elisabeth Wägnell - Birgitta Larsson - Pia Linderhielm? - ? - Kjell Törnvall - Thomas Andersson. Rad 3. Tommy Hultquist - Bernt Grentzelius - Håkan ? (- ? -) Curt Blixt - Erling Karlsson. Rad 4. Bengt Blomkvist - Hans Johansson - Leif Rigbrandt - Carl-Gunnar Grip - Bo-Lennart Lundgren - ? - Rad 5. Göran Selander - Roger Nilsson - Bo Sjövall - Arne Andersson.

Tävla och vinn 4 biljetter till ”Visor Vid Vattnet” lördag 8 juli

LÅTER ANDRA VISA UPP SIG				ÖVER-HUVUD / KAN EN HÖGER VARA		(S)-MÄRKTA BJÖRKLUND	MÅSTE TAS FÖR ÖVER-LEVNAD
FRÄM-LINGS-FLICKA / ELVORNA							
KÖPER KRAFT / ÖBOR / SMÖRA				BITER I GRÄSET / OBALAN-SERAD			
					GEORGIA	TAS I SIMHALL	
	VET HUR MAN FÖR SIG / ÄMNAD FÖR		BERÄT-TANDE DIKT		DEN KAN VERKA UPPLYF-TANDE	KAN KÖER PÅ REA / KAN					
DEN MÖJLIGGÖR ÅTERSE-ENDE		WESTERN-EPITET / OLJUD								FN I NY		HAR LEVT EN LOVANDE TILLVARO
					APLIKT / HAR VÄXANDE BRUKARE			BLIR TILLTALAD				
NÄRING / SLOTT-STOFF						ÄR MÄN ALDRIG SINA FÖR-ÄLDRARS		FÖRSTÅ / BIBRINGAS				
			PLUMP							HAMMAR-VIKT		
			BLIR GAMLA LADOR	BILDAR RÖTT PÅ VÄG / STYR I VÄST			TAS MED OGJORT		NYFIKEN-FÄRG / ÄDELGAS			
										“KING” COLE / KAN KRÄVA VISUM		
									FÖR MYCKET			GOABRÖD
VAN-STYRE / HAVERERA		BLUES-JAMES / SMÄLT SUND		KAN KOMMA DAGEN EFTER / KAN EKA		HABIT		FLICKAN I VISAN	VALRE-SULTAT / MALAGAJA			
					MÄTTAR MÅNGA					GICK MED TEMPO / TALLIUM		
FICK EN HIT MED AFRICA				GER OSS MYCKET TID		BAK-PLATSEN						
REDSKA-PEN FÖR JOXSUGNA									APART			SVANTE DREJENSTAM

Musikvärlden

Janne ”Loffe” Carlsson är omtyckt för sina roller i bl.a. Repmånad och Göta Kanal. Men han är även en duktig ... och har spelat med bl.a. Jimi Hendrix och Dexter Gordon

Närproducerat 2017

Gott & Blandat

Henning Ejnefjäll

Klas Liljegren & Lotta Malmström

Miss Winter

Jonathan Fröberg

Mer info kring Visor Vid Vattnet, se annons sidan 20

©MEDIAKRYSS, FOTO: FOTOAKUTEN.SE

VINNARE korsordet 05/maj 2017: Marianne Axelsson, Nyköping, som vann en ballongdekoration från Pia Ölvestad och Iloveballonger.se

Lösningen utgörs av orden i de gula rutorna i krysset. För att vara med och tävla, skicka dessa ord samt en motivering till varför just du skall vinna till info@media-mix.nu eller till Mediamix, Ö Kyrkogatan 24, 611 33 NYKÖPING (märk kuvertet med “tävling”). **Vi vill ha ditt svar senast 5 juli, Lycka till!**

Sommarens största Grill- & Musikfest på Jogersö Havsbad i Oxelösund

Folkfesten

Köp din biljett till Folkfesten

på ICA Kvantum i Oxelösund eller ICA Supermarket Oppeby så får du ett presentkort på 75:- att handla för i den butik där du köper din biljett för 150:-.

75:-

Gäller de 500 första (per butik) som köper biljetter. Biljettsläpp 1 juli. (För mer info, se annons sid 22)

Ett samarbete mellan:

Källan

ICA KVANTUM OXELÖSUND En riktig mataffär

Mediamix
Din projektpartner inom Media, Event & Konferens

ICA Supermarket OPPEBY

På Scen

Du vet väl om att vi byggt en scen på Qvarnen och kör livemusik varje fredag & lördag från 21.30

All info, lunchmeny, eventkalender, bordsboking m.m hittar ni enkelt på vår hemsida: www.restaurangqvarnen.se

Alltid fri entré

Superfredag

Varje fredag kör vi Superfredag men fullspäckat schema från 11.00 - 01.00

11.00 till 14.00 -	Grillbuffé "All You Can Eat" Nöt, fläsk, kryddiga korvar, vegetariska alternativ, tillbehör & såser 95:- inkl. dryck, kaffe & kaka
16.00 till18.00	AW - "Funky Friday" DJ som spelar Funk & Soul på lagom volym. AW-priser på alkoholfritt, öl, vin, cider & champagne Handla något i baren så bjuder vi på Gulasch
17.00 till 01.00	Mat & Bar (á la carte & drinkbar)
21.30	Livemusik

Gilla & följ oss gärna på Facebook

Qvarnen Restaurang
0155 - 21 22 60

Västra Kvarngatan 64
Nyköping

Välkommen till Piren i sommar!

... med hamnens bästa läge!

Här kommer ett axplock ur sommarens prisvärda meny:

Förrätt: ***Rökta räkor 400g, serveras med vitlöksaioli 189kr.***

Varmrätt: ***Torskrygg med sauterad potatis, pepparrot och skirat smör 209kr.***

Dessert: ***Tartufo al Limoncello 59kr.***

Luncher serveras måndag till fredag.

BOKA BORD
0155-28 77 00

Vattensportens Hus • 0155-28 77 00 • info@piren.nu
Öppet må-fr från 11.00, lö-sö från 12.00

Följ och gilla oss på Facebook!

VÄLKOMMEN OMBORD
PIREN
RESTAURANG & BAR

Vi ses i Nyköping!

TEXT **HARRIET NILSSON, Verksamhetsansvarig NYSAM**

Nyköping i samverkan

I denna ljuva sommartid

Härliga sommar – varmt välkommen med sol, ledigheter och en massa roliga evenemang i Nyköping. Det ska sägas – att mångfalden av olika aktiviteter är stor i denna härliga sommarstad. Från PRIDE till Festvecka. Rix FM Festival och Swedish Beachvolley Tour till allehanda mötesplatser i sommarens tecken.

Vi i NYSAM är stolta att återigen få ”The Italian Village” att göra en visit mitt under bästa turistsäsongen, där man som ”lillebror” till den stora International Street Market bjuder på Italiensk mat, delikatesser och andra godsaker. Extra kul är det att Automobilklubben valt Italientema på onsdagens bilutställning i hamnen och att de tjuvstartar redan när marknaden öppnar med några ekipage i anslutning till marknaden på Västra Storgatan. Boka in den 26-29 juli för denna härliga företeelse.

Fredagsmys på stationen

NYSAM samlar aktörer i Nyköping för gemensamt ”Fredagsmys” på tågstationen. Detta för att ge alla pendlare lite uppmärksamhet om vad som händer i Nyköping tillsammans med lite enkel förtäring. Första gången var i samband med ”Turista hemma dagarna” i mitten av maj. Andra gången i samband med starten av Scandinavian Street Music Festival. Detta är nu en tradition och är du en av de som pendlar....så kanske vi ses!

Integrationssatsning

Under sista delen av augusti och början av september genomför ONYX Innebandy sin stora integrationssatsning ”En tröja för alla” – Innebandytour runt om i Nyköping och Oxelösund, på ett antal bostadsområden där den kulturella mångfalden är stor, för att ge barn och ungdomar en chans att mötas i idrottens härliga gemenskap. NYSAM är delaktig liksom delar av näringsliv, fastighetsbolag och kommunerna i samverkan.

TURNÉPLAN

24 augusti Oppeby
26 augusti Rosvalla Elitcup
27 augusti Rosvalla Elitcup
29 augusti Brandkärr
31 augusti Arnö
2 september Järntorget Oxelösund
5 september Brevik Oxelösund

EN TRÖJA FÖR ALLA

onyx INNEBANDY

Nyköping har ett eget
PRESENTKORT!

Enkelt att ge - lyxigt att få!

www.nysam.se/presentkort

Vad händer i sommar? Ta del av alla evenemang på www.nykopingsguiden.se

NyköpingsGuiden

NYSAM
NYKÖPING I SAMVERKAN

www.nysam.se

%

REALISATION

START 27/6

Johnells
1893

We Love To Make You Look Brilliant!

VÄSTRA STORGATAN 19 | NYKÖPING | TEL: 0155-21 00 01

Öster Malma

WILDLIFE PARK • VILTRESTAURANG • GÅRDSBUTIK • HOTELL • VILTVÅRDSSTIG

- **LUNCH** Alla dagar kl 11.30 – 14.
- **SOMMARMIDDAG** och **VILD GRILLBUFFÉ** Läs mer på hemsidan.
- **WILDLIFE PARK** Se skogens vilda djur på nära håll. För öppettider: ostermalma.se.
- **KONFERENS** fr 1.335:- ex moms/pers.

Hyr kanot och upptäck natur och djurliv från vattnet eller låna en cykel och ta en tur till den vackra badplatsen.

Svenska Jägareförbundet
ÖSTER MALMA
0155-24 62 28 • www.ostermalma.se

Välkommen till det proffsiga byggföretaget med glimten i ögat!

Ring mig för en gratis offert!
Peder Fransson
070-776 88 57

pederfransson bygg & inredning.ab

peder@pederfranssonbygg.se, Kumminvägen 20, Nyköping
www.pederfranssonbygg.se

Missa inte sommarens höjdpunkter!

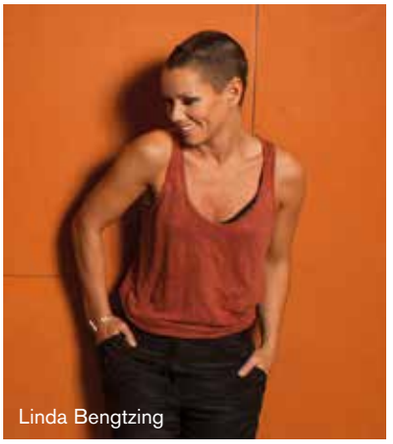
Linda Bengtzing

Nyköping Pride
30 juni – 1 juli

Sommaren 2017 går världshistoriens första Nyköping Pride av stapeln. Det blir en tvådagarsfestival på Stora Torget med föreläsningar, föreställning med Mark Levengood (29/6) och prideparad.
Linda Bengtzing, Fristaden, Tony Ejremar och Syster Sol är några av artisterna. Mer info på nykopingpride.se

Nyköpings Festdagar 29 juli – 5 augusti 2017

Jubileumssommarens stora händelse pågår i år en hel vecka! Festival från Hamnen upp till Stora Torget. Höjdpunkterna är Familjefest i Hamnen, Rix FM Festival med artister som Darin, Mariette, Rhys och Benjamin Ingrosso, barnshow med Babblarna, Scensommarkväll på Nyköpingshus och artistshow med bland annat Ace Wilder och Panetoz.

Swedish Beach Volley Tour i city 9 – 12 augusti

Swedish Beach Volley Tour är en av sommarens hetaste sporthändelser då en stor arena med 200 ton sand byggs upp på Stora Torget. Var med om dagar fyllda av spänning, duktiga spelare och beachhäng. Mer info på swedishbeachtour.se
Swedish Beach Volley Tour i Nyköping sponsras av FORIA

Här ser du mer av vad som händer i år

Juni
- 30 juni–1 juli Nyköping Pride

Juli
- 1–29 Gästabudsspelen, Nyköpingshus
- 6 Allsång - 2njoy, Träffen, Folkets park
- 28–29 Veteranbåtar i Hamnen
- 26–29 Italian Village
- 29 juli–5 augusti Nyköpings Festdagar

Augusti
- 5 Nyköping Swimrun
- 5–6 Gästabudsbollen
- 12 Veteranflottiljen på besök i Hamnen
- 9–12 Swedish Beach Volley Tour

September
- 2 Restabudet – festen för mindre matsvinn
- 3 Flyg & Motordagen
- 7–9 FORUM Nyköping på Stora Torget
- 16 Gästabudsloppet – löpartävling
- 30 En magisk afton med Baltic Harmony på Nyköpings teater

Aktiviteter på Nyköpingshus
- Kampen om Kronan – dramatiserad historievandring i tre akter. Ons-fre hela juli, samt 1-5 aug, kl 13 och 15.
- Jakten på Gästabudsnyckeln – äventyrsvandring för barn. Hertigbröderna Erik & Valdemar sitter i fängelsehålan, vi behöver hjälp att hitta en nyckel! Rek. ålder 5-11 år. Ons-fre hela juli, samt 1-5 aug, kl 11, 12 och 14.
- Hantverksbyn. Försäljning och workshops. Ons-fre kl 10-17 hela juli, samt 1-5 aug.

Aktiviteter vid Stora Torget
- Länge leve Köpingen - dramatiserad vandring genom Nyköpings historia. 29 juni till 20 augusti tors–sön 11.00 & 14.30

Programmet för Gästabudsåret tas fram i samverkan med föreningar och företag.

Du hittar detaljer och allt som händer på nykopingsguiden.se

HUVUDSPONSORER
sn EN DEL AV SÖRMLANDS MEDIA
Sörmlands Sparbank

Gästabudsåret 2017

Lördag 8 juli kl 19.00 vid Femöre Kanal

Mediamix Event & Media presenterar

Köp din biljett i maj eller juni endast 150:-

Visor Vid Vattnet

NÄRPRODUCERAT 2017

Miss Winter

Gott & Blandat

Henning Ejnefjäll

Jonathan Fröberg

Klas Liljegren & Lotta Malmström

OBS! Köp din biljett tidigt och få rabatt! Biljettpris Maj-juni 150:-, juli 250:-. Biljettsläpp 1 maj. Serviceavgift tillkommer.

Oxelösund | Sörmlands Sparbank | SSAB | KUNGSHEM FASTIGHETER

Oxelö Energi | ICA KVANTUM OXELÖSUND En riktig mataffär | Kustbostäder | Påhlsons Reklam BE YOUR BRAND NEW WAVE PROFILE

Biljetter: www.visitoxelosund.se • Koordinaten • ICA Kvantum, förbutiken • ICA Oppeby, förbutiken
Ingen servering på konsertområdet, medtag egen picknick-korg med mat och dryck.
Mer info på: www.media-mix.nu

TOYOTA

ALWAYS A BETTER WAY

HYBRIDKRAFT ÅT ALLA!

UPPLEV NYA GENERATIONEN PRIUS PLUG-IN PÅ PLATS I HALLEN

AURIS HYBRID | RAV4 HYBRID | PRIUS | YARIS HYBRID | AURIS TOURING SPORTS HYBRID

PROVKÖR HYBRIDER I ALLA STORLEKAR I SOMMAR!

TOYOTA HYBRID

C-HR

LJUDANLÄGGNING FRÅN JBL PÅ KÖPET. GÄLLER STYLE OCH EXECUTIVE. (VÄRDE 9.500KR)

*TOYOTA FINANCIAL SERVICES: EXEMPEL MED FLEX PRIVATLEASING, MÅNADSKOSTNAD INKL. SERVICE, BASERAD PÅ FAST RÄNTA, 36 MÅNADER, 4.500 MIL, OCH GARANTERAT RESTVÄRDE. ÖVERMIL (10 KR/MIL) OCH SKADOR UTÖVER NORMALT SLITAGE DEBITERAS VID ÅTERLÄMNING AV BILEN. UPPLÄGGNINGS- OCH AVIAVGIFT SAMT SKATT OCH AVGIFTER FRÅN TRANSPORTSTYRELSEN TILLKOMMER. MED RESERVATION FÖR EV. TRYCKFEL OCH PRISÄNDRINGAR. ERBJUDANDET GILTIGT TOM 31 MARS 2017. BRÄNSLEFÖRBRUKNING BLANDAD KÖRNING 3,8-3,9 L/100 KM, CO2-UTSLÄPP 86-87 G/KM. MILJÖKLASS EURO6. MED RESERVATION FÖR AVVIKELSER, PRISÄNDRINGAR OCH TRYCKFEL. BILEN PÅ BILDEN ÄR EXTRAUTRUSTAD.

Flex Privat-leasing

ENKELT OCH BEKVÄMT HELA VÄGEN
Välj körsträcka, period och tillval
0 kr i kontantinsats • Service ingår

C-HR 1,8 HYBRID
Style & Executive
PREMIÄRERBJUDANDE FRÅN
3.495 kr/mån*
MED TOYOTA FLEX BILLÅN
Pris från 244.900 kr

TOYOTA

MOTORCITY • NYKÖPING

Industrigatan 10, Nyköping 0155-21 71 70 Öppettider: Bilförsäljning: Mån-Fre 10-18. Sommarstängt: Lördagar
Verkstad och Reservdelar: Mån-Fre 07-17. www.toyotanykoping.se

Sommarens största Grill- & Musikfest på Jogersö Havsbad i Oxelösund

Folkfesten

2017 v33

Lördag

19

Augusti

Boka plats i VIP-tältet!

Garanterat höstens bästa Kick-off!
Eftersnack med Thomas Ravelli.
Robert Wärn underhåller.

- **Grillbuffé med måltidsdryck**
- **Egen plats i VIP-tältet**
- **Egen toalett i VIP-tältet**
- **Entré**

Pris 595:- + moms.

Kontakta Torbjörn Dahlström
070-433 433 2 eller Leif ”Dala” Dahlström
070-722 04 19.

Conny Steisjö erbjuder en fantastisk Grillbuffé!

Ett av Sveriges hetaste patyband ”Smalare än Thord” rockar loss!

SMALARE ÄN THORD

Thomas Ravelli finns på plats när åtta lag gör upp om titeln ”Ravelli Cup”.

Oxelösundssonen Robert Wärn värmer upp publiken.

Program

15.00-17.00 Ravelli Cup
Åtta mixade fotbollslag gör upp om den åtråvärda titeln ”Ravelli Cup”

15.00-18.00 After game
Lättgrillat samt bar på konsertområdet

18.00 Entré samt VIP-tält öppnar

20.00 Robert Wärn värmer på stora scenen
Prisutdelning Ravelli Cup.

21.00 Kvällens partyband ”Smalare än Thord” drar igång på stora scen

Försäljning av Grillbuffé samt öl och vin på konsertområdet

Biljetter: www.visitoxelosund.se • Koordinaten • ICA Kvantum, förbutiken ICA Oppeby, förbutiken. Mer info på: www.media-mix.nu.
Biljettpris 150:- plus serviceavgift. Biljettsläpp 1 juli.

Arrangörer:
Mediamix Event & Media samt Restaurang Källan. I samarbete med Oxelösunds kommun

Oxelösund

NYKÖPING ETB. 1932

HAMNMAGASINET

PRESENTERAR

NÖJES-SOMMAREN 2017

PROGRAM

25 Juni	Midsommar-dagen V13	22 Juli	STHLM Coverband
29 Juni	Torsdags-klubben	27 Juli	Torsdags-klubben
30 Juni	Isterband	28 Juli	Ludmillaz
01 Juli	Isterband	29 Juli	Ludmillaz
06 Juli	Torsdags-klubben	03 Aug	Torsdags-klubben
07 Juli	Lalles Bodega	04 Aug	Festdagarna
08 Juli	Lalles Bodega	05 Aug	Festdagarna
13 Juli	Torsdags-klubben	11 Aug	TBA Band
		12 Aug	TBA Band
14 Juli	Full Koll	18 Aug	VI3
15 Juli	Full Koll	19 Aug	VI3
20 Juli	Torsdags-klubben	25 Aug	Avslutnings-skiva
21 Juli	STHLM Coverband	26 Aug	Avslutnings-skiva

FÖR MER INFO BESÖK

WWW.HAMNMAG.SE

ÖPPET TILL 02

ONSDAG TILL LÖRDAG

HELA SOMMAREN

BOKA BORD PÅ 0155-26 92 92

SKEPPSBRON 1, NYKÖPING

Sommarfint!

Tyger & markisväv till sommarstugan, båten och husvagnen!

Sommartider: Lördagsstängt 8/7-5/8
Lunchstängt kl 13.30-14.30 26/6-26/8
Öppet vardagar kl 10-18.
V:a Trädgårdsgatan 35, Nyköping • 0155-28 89 10

O.D:S

Båtservice & Reparation • Båtförmedling • Båttillbehör • Reservdelar
Försäkringsärenden • Vinterförvaring • Gräsklipparservice

SOMMARENS BÄSTA PRISER!

2.995:-

BÄSTSÄLJARE

Park & Garden DYM1656
4-takts motor, 4.5 hk, 46 cm kniv, självgående, uppsamlare.

3.995:-

Park & Garden DYM1660
6.0 hk 4-takts motor, 51 cm kniv, självgående, "3-1 funktion" med uppsamlare, sidoutkast eller mulch/bioklipp.

Oxelösund MarinExpert
-Vi kan utombordare.

Öppettider:
Vardagar: 10-18
Lör: 10-13, Sön: Stängt
Sommarstängt v26.

Välkomna!

Timmermansgatan 7, Oxelösund
www.marinexpert.se - 073 91 222 43

OXELÖSUNDS FÖRSAMLING

Nu är den efterlängtade sommaren här!

I skrivandes stund känns det ändå lite tveksamt huruvida den är här eller inte, med endast 13 grader och blåst känns det trots allt lite sisådär. Körsbärsträdet visar dock sitt tydliga språk, att sommaren är i antågande.

S:t Botvids kyrka är öppen, som vanligt, varje dag mellan kl 9-16. I kyrkan finns guideband, möjlighet att tända ljus eller bara sitta en stund i lugn och ro. Det finns också möjlighet att se en väldigt fin utställning som deltagarna i kyrkans målargrupp har skapat. Utställningen hänger fram till och med 31 augusti.

Vi vill påminna om att Kaffedralen fortsätter som vanligt på onsdagseftermiddagarna där det serveras fika till självkostnadspris. Alla är varmt välkomna, ung som gammal.

Nytt för i år: är pokemonpromenaderna. De två första promenaderna startar redan i juni 14/6 och 21/6. Kommande ”Pokenader” är onsdagarna 12/7 och 16/8. Vi utgår från församlingshemmet kl 12:15, där vi först gör vår lunchmacka och fyller vår medhavda vattenflaska. Sen tar vi oss gemensamt till ett pokestop och sätter en ”lure”, äter vår lunchmacka och hoppas på god skörd. ”Pokenaden” avslutas ca 13:30 i församlingshemmet på Kaffedralen, där vi fikar tillsammans. Lunchmackan och fikat är gratis för alla som deltar i Pokenaden.

Som tidigare somrar erbjuder vi gratiskonserter ”Musik i Sommarkväll”. I år blir det sju lördagskvällar med start sista lördagen i juni 24/6 och avslutas första lördagen i augusti 5/8. OBS! Första 24/6 och sista 5/8 äger rum i Stjärnholms kyrka. Övriga lördagar är konserterna i Frösängskapellet som ligger i anslutning till Oxelösunds kyrkogård, nedanför Frösäng.

På Högsten, ute i skärgården, finns en kolerakyrkogård där vi varje år firar en friluftsgudstjänst med mässa. I år firar vi den, söndagen den 2 juli. Vid uppehåll avgår båtarna från Läget kl 9:00. Varje familj ser till att barnen har flytvästar. Det går att låna en flytväst på Koordinaten mot en deposition på 100 kronor. Från

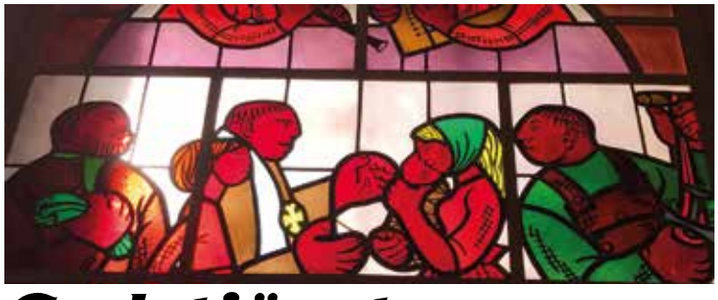

Gudstjänster

24/6 kl 11:00 Mässa, Midsommardagen Sebastian Söderberg, Maria Rasmussen
25/6 kl 18:00 Mässa – Johannes Döparens dag. Mattias Bähr, Maria Rasmussen.
2/7 kl 11:00 Friluftsgudstjänst med mässa, Högsten Mattias Bähr, Maria Rasmussen, Gunilla Östberg, Therese Cambrant Berg. Avslutning på ”Barndagarna” – uppvisning med sång, dans, musik och teater. Avresa från Läget kl 9:00. Hemresa från Högsten kl 13:00. Vid regn blir gudstjänsten i S:t Botvid istället.
9/7 kl 18:00 Mässa – 4 e tref. Mattias Bähr, Bengt Fridén.
16/7 kl 18:00 Mässa – Apostladagen Sven Björkborg, Bengt Fridén, Gunilla Östberg.
23/7 kl 18:00 Mässa – 6 e. tref. Sven Björkborg, Bengt Fridén.
30/7 kl 18:00 Mässa – Kristi förklarings dag. Sven Björkborg, Tony Larsson, Eva Henriksson.
6/8 kl 18:00 Mässa – 8 e. tref. Sven Björkborg, Maria Rasmussen.
13/8 kl 18:00 Mässa – 9 e. tref. Mattias Bähr, Maria Rasmussen, Åsa Sjölund.
20/8 kl 18:00 Mässa – 10 e. tref. Sebastian Söderberg, Bengt Fridén, Eva Henriksson.
27/8 kl 18:00 Mässa – 11 e. tref. Ingvar Lindetun, Bengt Fridén.

KAFFEDRALEN

Onsdagscaféet för alla åldrar i församlingshemmet 13.30-16.00.

12/7 Pokenad kl 12:15
16/8 Pokenad kl 12:15

Följ och gilla oss på Facebook!

FAMILJE-FRUKOST 7/7
kl 9-11
i församlingshemmet

MUSIK I SOMMARKVÄLL

24/6 ”Folkmusik i sommartid”, Stjärnholm
1/7 Calle Hellström, Maria Rasmussen, Frösängskapellet
8/7 Familjen Diederichsen, Frösängskapellet
15/7 Bengt Torsek & Tony Larsson, Frösängskapellet
22/7 ”Gesantes visor”, Frösängskapellet
29/7 Manskören Phontonerna, Frösängskapellet
5/8 ”Tillsammans”, Stjärnholm

Fri entré, lämna gärna frivillig kollekt som går till Räddningsplankan.

Kyrkans expedition 0155-293400, Öppet juni till augusti må, tis, tors kl 9-12. Kyrkogårdens expedition Kyrkogårdsv 4, 0155-293420. En sevärd kyrka som är öppen alla dagar 9-16. Guideanläggning finns på olika språk.

Kyrkoval 17SEP2017

Svenska kyrkan
OXELÖSUNDS FÖRSAMLING

Högsten avgår båten kl 13:00. Ta gärna med egen fika/matsäck. Vid regn firas gudstjänsten i S:t Botvids kyrka kl 11:00.

Expeditionens öppettider under juni-augusti är, måndag, tisdag och torsdag kl 9-12. / *Ylva Sjöberg, Eva Lund*

Önskar alla en riktigt fin sommar!

Du kommer väl ihåg att det är kyrkoval i år!

Söndag den 17 september 2017 är det kyrkoval.
I kyrkovalet väljer du de personer som ska få förtroendet att styra kyrkan de kommande fyra åren. Direkta val sker till kyrkofullmäktige i församlingen, till stiftsfullmäktige i stiftet och till kyrkomötet på den nationella nivån.

Får jag rösta? För att du ska få rösta ska du senast på valdagen fylla 16 år, du ska vara medlem i Svenska kyrkan och kyrkobokförd i en församling i Sverige den 18 augusti 2017.

Har du några frågor?
Var god kontakta valnämnden i Oxelösunds församling:
Birgitta Gustafsson, ordf.
birg.gustafsson@telia.com
Ann Svensson, vice ordf. ann@snuffe.se

Mer information kommer närmare valdagen.

Kyrkoval
17SEP2017

ANNONS

31/5-31/8

SOMMAR-UTSTÄLLNING

S:t Botvid. Konstutställning av målargruppens tavlor, visas dagligen 9-16.

Intresserad att köpa någon tavla? – var god kontakta expeditionen.

FAIRTRADE

Försäljning i församlingshemmet,
Öppet exp.tider, se tider nedan.

FAIRTRADE

Oxelösundin Ruotsinsuomalainen seurakuntatyö

27/6, 4/7, 11/7 12:15 Hartaushetki lounasaikaan S:t Botvidin kirkko

27/6, 4/7, 11/7 9.30 Kesäkahvila Sjötångenissa.

28/6, 5/7, 12/7 9.30 Kesäkahvila Björntorpissa.

24/8 18-20 Naisten Sauna, Stjärnholm

Ke 28/6 Kesäretki Norrköpinkiin. Lähtö kirkolta 16.00. Ilmottautuminen.

18-20/8 Perheleiri ilmottautuminen viim. 26/6 070-784 34 07

www.oxelösundsförsamling.se

PREMIÄR

Vi öppnar vår

Delikatess-butik

på Varvsvägen 7, Oxelösund
lördag 1 juli kl 10.00!

- Rökta räkor
- Rökt fisk
- Egengjord aioli
- Röror
- Inläggningar

SAILOR KICKIS
RÖKERI & Delikatesser

Fiskehamnen i Oxelösund
070-213 40 61 • 0155-317 92

sailorkickis.se • info@sailorkickis.se

Femöredagen

Lördag 26 augusti
10.00-15.00 i Fiskehamnen på Femöre

- Fisketävling
- Musikunderhållning
- Marknad och Loppis
- Rundturer med våra veteranbåtar
- Tändkulemotorer mm.

Arrangör: Fiskebåtens Vänner

ICA KVANTUM OXELÖSUND En riktig mataffär
Oxelösunds Hamn AB
Kustbostäder
Oxelö Energ
SSAB
Femöre Rökeri

TEXT & FOTO TORBJÖRN DAHLSTRÖM

Sailor-Kicki har tagit över rökeriet i Fiskehamnen

Nu har Kicki Orha, som driver Restaurang Sailor på Femöre, utökat sin verksamhet.
- Jag har fått möjligheten att köpa Rökeriet i Fiskehamnen på Femöre, säger en sprudlande glad Kicki.

Den tidigare ägaren, Kjell-Åke Karlsson, kommer att vara kvar i verksamheten.
- Det är värdefullt för mig att Kjell blir kvar och delar med sig av sina stora kunskaper inom branschen.

Kicki har stora planer för Rökeriet.
- Den 1 juli öppnar vi en Delikatessbutik i Fiskehamnen. Där kommer vi att sälja Rökt Fisk, Rökta Räkor, fina Ostar och andra spännande produkter som exempelvis Marmelader och Safter.

Menyn på Restaurang Sailor kommer att kompletteras med varor från Rökeriet.
- Restaurangen kommer att kunna erbjuda egen nyrökt fisk och rökta räkor och mycket annat. Över tiden är min ambition att hitta andra fasta kunder, företag och restauranger som kanske vill ha sin egen speciellt rökta fisk eller speciella röror.

Det gamla Rökeriet i Fiskehamnen är närmare 60 år.
- Det är ett gammaldags Rökeri, med stora ugnar, som är vedeldat och har stor kapacitet. Vi kan till exempel röka 60 kilo lax per ugn, säger Kicki.

Så mycket av råvarorna som möjligt hämtas från lokala fiskare.
- Självklart jobbar vi så ”närproducerat” vi kan. Jag ser fiskebåten komma in på morgonen med färsk fisk som vi sedan röker. En häftig känsla, säger en exalterad och mycket motiverad Kicki.

Kicki har redan fått mycket positiva signaler över förvärvet av Rökeriet.
- Många kunder har hört av sig och är mycket positiva, det känns jättebra. Vi kommer självklart att lyssna på våra kunder om de har några speciella önskemål kring utbudet i Delikatessbutiken.

Rökeriet är en långsiktig investering.
- Man skulle kunna uttrycka sig som; ”Jag har sått ett frö, som ska bli en vacker blomma över tiden”, avslutar Kicki lite poetiskt.

Kicki Orha framför de gamla ugnarna i Rökeriet som eldas med alved.

Fint besök på invigningen

Landshövding Liselott Hagberg gästar invigningen av Rökeriet den 1 juli och inviger formellt öppnandet genom att klippa bandet och hålla tal.

Höstens artister klara för Oxelösund

Även om sommaren är på sin höjdpunkt finns det de är i full gång med att förbereda hösten. Magasinet har tjuvkikat i Koordinatens planering inför höstens biljettsläpp.

Den som fått äran att inleda höstens konsertprogram är ingen mindre än den oefterhärmlige **M A Numminen**. Med sin legendariska falsksång och avantgardistiska tolkningar av allt från pophits till jazzstandards står han för både det finskt kärva, hjärtinnerlighet, humor och vemod på en och samma gång. Vid sin sida har han sin ständiga vapendragare, dragspelsvirtuosen **Pedro Hietanen**. Konserten är en del av stadens firande av Finlands 100 årsjubileum.

Himmelskt vackert lär det bli när acapellagruppen **Irmelin** gästar kuststaden. Irmelin består av tre välrenommerade folksångerskor som tar den svenska vistraditionen till nya höjder med kraftfull stämsång. Här blir de dessutom förstärkta av stadens körer. Konserten är förlagd till St Botvids kyrka för akustikens skull.

Anders Lundin behöver knappast en närmare presentation. I visföreställningen Expedition Livet! blir publiken huvudperson när Anders Lundin vänder, vrider och snurrar på frågorna; vart kommer vi ifrån? Vart skall vi? Hur hamnade vi här? Tillsammans med kontrabasisten Jonas Olofsson låter han sina funderingar komma till uttryck i en brokig samling berättelser och visor om äventyrare, emigranter, neanderthalare och sin snickrande pappa.

Hösten avslutas i S:t Botvids kyrka där **Anna Stadling, Staffan Hellstrand och Idde Schultz** ger en julkonsert med amerikanska förtecken. Det blir klassiska jullåtar, lite mer okända låtskatter och sånger som kanske inte alls hör julen till men som fångar julens viktigaste budskap – ensamhet, utsatthet och gemenskap. Intäkterna för konserten går till Räddningsplankan som stöttar utsatta familjer i Oxelösund.

Biljetterna till höstens kulturarrangemang i Oxelösund släpps den 11 augusti.

Dessutom:

Tappa bort med **Boulevardteatern**, för barn 2-4 år, 3 september 13.00

En häxas dagbok med **Pygméteatern,** för barn 4-10 år, 28 oktober 13.00.

Världens barn kombinerat med firandet av Finland 100 år - en familjedag på Koordinaten den 30 september.

Se **visitoxelosund.se** för allt som händer i Oxelösund.

På gång i Oxelösund i juli

Läs mer på visitoxelosund.se

Klättervägg och saltotrampolin

Gästhamnen 1–31 juli 11–19

Under hela juli månad har Boda Borg klättervägg och saltotrampolin i gästhamnen för alla 11–19. Måndag 3 juli har oxelösundsbarn, 6–15 år, chansen att testa gratis. Hämta ut en blankett vid #ungioxelosund-flaggan och lämna in som betalning. Drop-in gäller!

Folklustspel

Röda Rosor och Gulligull
Spelas fre, lör, sön 15 –30 juli
på Skärgårdsmuseet i G:a Oxelösund

För 4:e året i rad blir det teater i museets trädgård. Årets folklustspel bjuder både på gamla och nya synder, men även på kärlek, skratt, gråt, sång och musik.

Sörmländsk fotosalong 2017

Koordinaten 17 juni – 27 aug

En jurybedömd fotoutställning med tema Party. Salongen visas i Oxelösund hela sommaren och i Gnesta och Eskilstuna under hösten.

Sommarlov

3–7 juli Sommartennis
För barn från 5 år. oxelosundstk.se

10–14 juli Prova-på-vecka korthållsskytte
Från 12 år. Oxelösunds skyttegille

26 juli Barnteater med pannkaksfrossa
15.00 på Jogersö, kallanrestaurang.se

Håll koll på koordinatens facebooksida för fler sommarlovsaktiviteter!

Kammarmusikdagarna

Stjärnholms Slott 30 juni – 2 juli
30 juni kl 19.00
Linn Persson, saxofon och Christopher Hästbacka, piano
1 juli 15.00
WE– Windemo ensemble
1 juli 19.00
Johannes Held (baryton), Daniel Beskow (piano)
2 juli 17.00
Dan Laurin och Anna Paradiso med flöjter & cembalo.

För mer info se nykopingsguiden.se

Se Robotbåten R142 YSTAD i Oxelösund

9 juli ca 10.30 – 11.20 i Oxelösunds hamn

Passa på att se Robotbåten R142 YSTAD i Oxelösund. Du kan även boka in dig på en häftig tur längs ostkusten. För mer information: visitoxelosund.se

Ha koll på vad som händer! Följ Visit Oxelösund i sociala medier:

www.facebook.com/visitoxelosund

www.instagram.com/visitoxelosund

Uffe Bertilsson

Tacka vet jag den svenska sommaren

Nu är det sommar, nu är det sol, nu är det koskit i hagen... Nja, den där lilla Rasmus-på-luffen-sången speglar väl kanske inte längre svenskarnas sommardrömmar. Nu när man ska sticka iväg så långt bort från Sverige som möjligt för att vara hipp.

Det slår aldrig fel. I februari/mars varje år kommer min fru hem från jobbet med andan i halsen.

Hennes arbetskamrater har minsann redan planerat in varenda semesterdag med flygresor hitan och ditan och hon bubblar om Spanien, Island, Aruba, Mykynos och allt mellan himmel och jord och vi har som vanligt inte planerat någonting och hustrun har därmed inget annat att göra än att som vanligt mumla något om att vi ska vara hemma och fixa med huset och tomten varvat med några dagar då och då i vårt lilla familjetorp utanför Vimmerby.

> ”
> *... få fatt i den där underbara känslan...*

Samma panik, varje år. Alla män som någon gång bott ihop med en kvinna vet att det då och då uppstår klockrena moment 22-lägen. Det vill säga tillfällen då det inte spelar någon roll vad man än säger.

Snygg klänning eller ful klänning? Perfekt kryddat eller smaklöst? Ja eller nej? Du är inmålad i ett hörn och du vet så väl att det blir fel vilken fot du än sätter ned.

”Jaså, du gillar klänningen? Det säger du bara för att vi inte ska bli sena. Ser du inte att jag ser ut som en stoppad korv?”

”Jaså, du ogillar klänningen? Vad ska jag ha på mig då? Jag har ju inget annat! Du får gå själv!”

Hej och hå...

Numera när hustrun får den där vi-har-ju-som-vanligt-inte-bokat-en-enda-semesterresa-paniken drar jag mig undan ett tag. Gör mig ett ärende till vedboden för att fylla på korgen. Fyller bilen med sopor och åker till återvinningsstationen. Eller något annat viktigt.

Tills de hela blåst över. Vilket kan gå fort. Eller långsamt. Och då trycks jag förr eller senare upp mot väggen och avkrävs en förklaring till varför vi är den enda familjen på jorden som inte bokat en semesterresa till Tjottahejti.

Man kan ju tappa målföret för mindre...

Jag vet inte men är man inte lite trött ibland på oss människor och vårt flockdjursbeteende. Att vi alltid måste rangordna oss utifrån karriärer, bilmodeller, märkeskläder, köksinredningar och så vidare.

För tillfället känns det som att utlandsresor är den nya stora statusklättraren. Över allt droppar folk vilka uuunderbaaara stränder det var på Makarska, och hur faaantastiiiskt det ska bli att åka till Pangkor.

På tåget, över häcken till grannen, innan mötet börjar... Överallt detta droppande av resmål. Och de flesta pratar tillräckligt högt för inte bara samtalspartnern ska höra utan även så många som möjligt runt omkring.

Se mig! Hör mig! Jag är så lyckad och framgångsrik att jag har råd att resa både hit och dit, upp och ned, fram och tillbaka...

Bah! Osäkra töntar. Tänker jag. Och har jag någon gång försökt säga till min fru när hon kommer hem panikslagen fullmatad med utlandsreseskryt.

Nåväl. När sommaren och semestern äntligen kommer är plötsligt rollerna ombytta. Hustrun landar genast i färgburken och i hängmattan vid torpet, medan jag har väldigt svårt att slå om knappen från på till av.

– Här händer ju absolut ingenting! Ska vi åka till Öland? Ta smalspåret mellan Hultsfred och Västervik? Åka till Halmstad och hälsa på äldste sonen?

Men efter ett tag, när det gått några dagar, då stillnar även jag. Och får fatt i den där underbara känslan att det faktiskt kan vara trivsammare och mer avkopplande att sitta och filosofera i ett gammalt mysigt utedass än i en kliniskt kaklad lyxtoalett invid Medelhavet.

Gott folk! Nu är den här! Den underbara svenska sommaren!

TEXT **Ulf Bertilsson**
MEJL **ulf.bertilsson@uffeskrivare.se**

Vi får din trädgård att blomstra
– Låt oss klippa gräs, rensa, klippa häcken & köra till tippen. Eller något annat på din att-göra-lista.
Ring oss idag 0155-400 409

VETERANPOOLEN®
www.veteranpoolen.se

Sortera även under sommaren

Oxelö Energi jobbar med att utöka möjligheterna till sortering och genom det förenkla vardagen för Oxelösundarna. Vi hoppas på sätt kunna minska mängden avfall som går till förbränning.

Sommarhämtning varje vecka

Som ett led i att förenkla Oxelösundarnas vardag hämtar vi hushållssopor hos våra villa- och radhuskunder varje vecka under sommaren.

Ute med båten?

Nu har det blivit lättare att återvinna när du är ute på sjön. Du kan sortera ut glas och metall, på vissa ställen också engångsgrillar och pantflaskor, på följande platser: Jogersö, Ramdalshamnen, Kanalen- Stenvik, Gästhamnen, Östersviken, Västra Femöre, Södra Femöre och Sandviken. Det här gör vi för att få en bättre natur i skärgården och vid våra badplatser.

Plats med utökad sortering av avfall.

Sommarholkar

För att underlätta sortering under sommaren testar vi med så kallade Sommarholkar bland sommarstugeområdena. Här kan du hämta nya biopåsar så du kan hålla igång din sortering av matavfall även under sommaren. Sommarholkar finns nu på prov i Sandviken, Vivesta gård, Jogersö koloni, Lastudden och vid Djursvik.

Utbyggd ÅVC med plats för mer sortering

Återvinningscentralen har byggts ut dels för att få ett bättre bilflöde men även för att få plats med en utökad sortering. Till exempel kan du nu bättre sortera ut plast, för att på så sätt ytterligare öka möjligheten till återanvändning av plasten.

Oxelö Energi

Sommarhämtning!

Vi hämtar dina sopor varje vecka under sommaren.

Har du frågor? Ring oss på 0155 - 388 40
www.oxeloenergi.se

Trevlig sommar!

Oxelösund

Jogersö - Sörmlands största havsbad

Vivesta - mysigt och pittoreskt

Jogersö havsbad

Ta en tur med Lions-tåget

Stenviksbadet - litet familjebad

– en riktig sommarstad!

Oxelösund har många badplatser och vi vågar lova att det finns något för alla smaker. Duka upp picknicken och njut av utsikten över öppet hav på klipporna vid Femöre, bygg ett sandslott på stranden vid Stenvik, spela beach volleyboll och sola på Jogersö eller ta ett morgondopp vid Vivesta havsbad. Med 85% av gränsen mot havet är det inga problem att hitta bra badställen. Det finns också många öar som det går bra att bada från, de flesta med klippbad. Ön Beten kan även erbjuda en härlig vit sandstrand, där man kan se horisonten.

JOGERSÖ - Jogersö är Sörmlands största havsbad naturskönt beläget med sandstrand, klippor, stora gräsytor för fotboll, frisbee och andra aktiviteter, bryggor, hopptorn, gungor, toalett och omklädningsrum. Här finns det även minigolf, möjlighet att hyra båt och kanot, strandcafé, restaurang, camping, motionsspår, hundbad.

Badplatser för alla smaker!

STENVIKSBADET - Stenviksbadet är det lilla familjebadet med sandstrand, klippor, bryggor, gungor samt toaletter och det ligger på gångavstånd från centrum.

VIVESTA - Vivesta är ett mysigt och pittoreskt litet havsbad, vackert beläget invid klipporna. Här finns sandstrand, klippbad och gräsytor för solning och aktiviteter. Området bjuder även på vackra omgivningar som gjorda att promenera i.

FEMÖRE - Femöre är en ö med många möjligheter. Här kan du uppleva havet på riktigt nära håll utan att behöva ha tillgång till båt. Klipporna inbjuder till sol, bad, picknick - ej barnvänligt. Utsikten och naturen är såväl magnifik som unik hela året.

Badvattenkvalitén i kommunen kontrolleras regelbundet på Jogersö och Stenvik. Resultaten hittar du på **havochvatten.se/badplatsen**

Oxelösund
www.oxelosund.se

Trött på att bada? Här kommer tips på annat att göra i Oxelösund i sommar.

Din checklista!

- ☐ Gå på bakluckeloppis på Jogersö
- ☐ Besöka veteranjärnvägen
- ☐ Äta glass på piren i färjeläget
- ☐ Åka med badbåten till ön Beten
- ☐ Gå på guidad tur på Kulturstigen i Gamla Oxelösund
- ☐ Picknick på Femöre
- ☐ Paddla kajak
- ☐ Åka Lions-tåget
- ☐ Gå en etapp på Sörmlandsleden
- ☐ Se på folklustspel i Skärgårdsmuseets trädgård
- ☐ Besöka den tidigare topphemliga anläggningen Femörefortet
- ☐ Spana in Sjöfartsmuseet
- ☐ Stå vid statyn Ståltheten och spana på stora fartyg i hamnen
- ☐ Besök Sörmländsk Fotosalong på Koordinaten.
- ☐ Gå en runda i Skulpturparken i Stjärnholm
- ☐ Hyra roddbåt och ro ut till Furön
- ☐ Fågelskådning i Våtmarken

Välkommen till din naturliga matvarubutik!

Vi välkomnar alla våra
Sommarjobbare!

Vi är glada över att kunna hälsa cirka 40 ungdomar välkomna att jobba hos oss i sommar. De håller ställningarna när vår ordinarie personal har semester. Genom sin energi och sitt nytänkande bidrar de med en härlig anda och ungdomlig entusiasm under sin tid hos oss. För en del är det dessutom en inkörsport för kommande anställning.

ICA Kvantum — mycket mer än bara mat!

Stort sortiment av solskyddsprodukter

Har ni upptäckt vår stora bredd i sortimentet?
Till sommaren har vi laddat butiken med massor av varor och produkter som hör sommaren till.

Vårlek för alla barn.

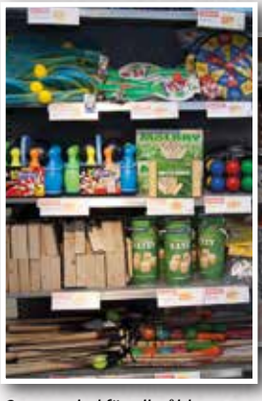

Sommarkul för alla åldrar

Brassestol, kylväska och ett stort utbud av grilltillbehör

Gilla oss på facebook: www.facebook.com/icakvantumoxelosund

VI HAR ÖPPET ALLA DAGAR **8-21**

ICA KVANTUM OXELÖSUND
En riktig mataffär